



| V.9                              | Note   |
|----------------------------------|--|
| <p><b>Scopo:</b></p>             | <p>Fornire un quadro aggiornato in tempo reale dell'andamento di <b>TUTTI gli infortuni mortali sul lavoro avvenuti nella regione del Veneto, inclusi quelli dei lavoratori non assicurati INAIL</b> (vedi criteri di inclusione ed esclusione). Questi infortuni, per le loro conseguenze, destano particolare preoccupazione e richiedono azioni preventive specifiche perché hanno modalità di accadimento peculiari che si discostano in parte dalla generalità degli infortuni, anche se alcune si ripetono in specifici settori produttivi. <b>Queste informazioni NON sono sufficienti e non devono essere utilizzate per valutare eventuali modifiche nelle condizioni di sicurezza degli ambienti di lavoro.</b> Infatti, dal punto di vista statistico, si tratta <u>di eventi a bassa numerosità; le differenze riscontrate tra un anno e l'altro sono spesso 'NON significative'</u> e dovute a fattori casuali che non riflettono necessariamente cambiamenti sostanziali della sicurezza sul lavoro. Inoltre il numero degli eventi dovrebbe essere rapportato alle ore lavorate o al numero di addetti esposti al rischio per ottenere un tasso di incidenza <u>su lungo periodo</u>; tuttavia i dati del denominatore necessari per il calcolo del tasso di incidenza non sono disponibili in tempo reale.</p>   |
| <p><b>Fonti informative:</b></p> | <p>Allo scopo di privilegiare la massima completezza possibile, per l'input iniziale vengono utilizzate tutte le informazioni comunque pervenute; successivamente, se lo SPISAL competente territorialmente non comunica di propria iniziativa l'evento, viene contattato per verificare la disponibilità di informazioni controllate. Le fonti principali sono costituite dagli SPISAL della Regione del Veneto, dalla stampa locale e dai Flussi INAIL Regioni. Gli <b>SPISAL</b> intervengono sul luogo dell'evento per svolgere indagini di Polizia Giudiziaria e costituiscono la parte informativa più accurata del data base in quanto contengono la descrizione di ciò che è stato rilevato con un intervento ispettivo diretto nel luogo di lavoro al fine di ricostruire le dinamiche e le cause dell'evento. Per gli scopi di questo osservatorio, sono trasmesse solo informazioni di carattere generale, poiché l'approfondimento delle analisi è effettuato con altre modalità (INFORMO). La <b>stampa locale</b> consente di avere informazioni tempestive, anche se non verificate, e viene costantemente monitorata dalla primavera 2012. La fonte <b>FLUSSI INAIL</b> è disponibile dopo un certo tempo, generalmente 2 anni, necessario alla definizione completa dei casi di un anno. al momento i dati del biennio in corso non sono ancora disponibili per questa fonte.</p> <p>Il PREO svolge questa attività in collaborazione con il coordinamento regionale del sistema di sorveglianza <b>INFORMO</b>, progetto sviluppato su scala nazionale dalle Regioni e da INAIL (la sede regionale INAIL del Veneto collabora segnalando i casi denunciati), per l'analisi delle cause degli infortuni mortali. I due sistemi informativi eseguono periodiche verifiche per l'allineamento dei casi noti a partire dal 2012. Ciò non esclude che vi possano essere differenze nel numero di eventi rilevati in funzione dei diversi campi e criteri di applicazione. I report periodici daranno conto delle eventuali differenze di classificazione.</p> |

**Criteri di inclusione ed esclusione:**

Come si è detto, si considerano TUTTI i casi di infortunio sul lavoro a prescindere dalla indennizzabilità INAIL e dall'effettuazioni di indagini da parte dei servizi di prevenzione delle ULSS.

La **definizione di infortunio sul lavoro** utilizzata è quella della norma **UNI 7249/2007**: "Evento fortuito avvenuto in occasione di lavoro che abbia provocato una lesione fisica o psichica". La definizione, mutuata da Eurostat, comprende le intossicazioni acute, gli atti intenzionali da parte di terzi, gli infortuni avvenuti all'esterno dell'azienda. **Sono esclusi** gli eventi deliberatamente autoprocurati, gli infortuni **in itinere**, le malattie professionali e gli infortuni dovuti esclusivamente a cause mediche. Nel nostro archivio l'unica lesione presa in considerazione è quella da cui deriva la morte (a prescindere dal tempo trascorso tra evento e decesso, se vi è un nesso causale accertato).

Inoltre sono stati esclusi da noi gli infortuni **stradali** dovuti alla circolazione dei veicoli in **luogo pubblico** anche se in orario di lavoro poiché generalmente gli SPISAL non effettuano indagini per questi casi. Tuttavia sono inclusi, per quanto possibile, infortuni avvenuti sulla strada ma non dovuti alla sola circolazione, a titolo esemplificativo: infortunio eseguendo interventi sull'automezzo o sul carico trasportato, ribaltamento dell'automezzo causato dalla pendenza del terreno e da errori di manovra, investimento di operai al lavoro in cantieri stradali.

Rispetto alle casistiche INAIL, sono anche esclusi gli infortuni degli studenti in palestra o in laboratorio scolastico e degli sportivi. Per quanto riguarda **l'occasione di lavoro**, viene esclusa la semplice presenza dell'infortunato nel luogo di lavoro se non svolgeva attività lavorativa; a titolo di esempio, il bimbo di 4 anni che si infortuna nell'azienda agricola non è incluso mentre l'adolescente che aiuta i familiari nella stessa azienda, anche se non abitualmente presente e non è dipendente è incluso. Sono inclusi tutti i casi di lavoratori irregolari. Sono inclusi, inoltre, gli infortuni dei volontari che svolgono un'attività lavorativa anche se non retribuita (es. volontari SUEM e Soccorso Alpino, anche per le esercitazioni ufficiali connesse al ruolo svolto). Se l'infortunato è un cliente non professionale, presente occasionalmente in azienda, non viene considerato mentre il cliente professionale viene incluso.

Per quanto riguarda le **cause mediche**, nel nostro archivio sono escluse soltanto quando non vi è evidente nesso causale con l'attività lavorativa. Ove questo nesso possa essere presente (es colpo di calore, attività pesante in condizioni climatiche sfavorevoli) il caso viene comunque considerato infortunio sul lavoro in quanto non si tratta di sole cause mediche.

**NOTA BENE:**

Tutti gli eventi rilevati o segnalati vengo comunque registrati nel data base; i casi inclusi vengono individuati con un flag; nella prima tabella "Casi registrati" corrisponde al totale dei record presenti mentre "di cui infortuni sul lavoro" rappresenta l'insieme di casi inclusi con i criteri sopra illustrati. Tutte le tabelle e grafici si riferiscono soltanto ai casi inclusi.

Poiché l'aggiornamento privilegia la tempestività, è possibile che eventi classificati sulla base dei primi dati disponibili siano successivamente riconsiderati in presenza di ulteriori informazioni.

**Si precisa che i criteri di inclusione vogliono privilegiare in questa sede i casi dovuti alla vera e propria attività lavorativa e ai luoghi di lavoro;** tuttavia gli eventi stradali, quelli in itinere e quelli delle categorie escluse, che non possono essere ritenuti di minore interesse per la prevenzione, devono essere trattati separatamente per una individuazione corretta delle misure di prevenzione e per il monitoraggio nel tempo dei fenomeni.

Regione del Veneto - Rapporto sull'andamento degli infortuni mortali nel quadriennio in corso

Data aggiornamento 13/03/2017

Numero 2

| ANNO                                     | 2014      | 2015      | 2016      | 2017      | Totale quadriennio |
|--|-----------|-----------|-----------|-----------|--------------------|
| Casi registrati in totale                | 66        | 62        | 52        | 11        | 191                |
| <b>Di cui infortuni sul lavoro</b>       | <b>53</b> | <b>52</b> | <b>46</b> | <b>11</b> | <b>162</b>         |
| <i>di cui con informazioni da fonte:</i> |           |           |           |           |                    |
| SPISAL                                   | 42        | 32        | 39        | 8         | 121                |
| STAMPA                                   | 64        | 60        | 49        | 9         | 182                |
| INAIL (casi aggiuntivi)                  | 1         |           |           |           | 1                  |
| ALTRO                                    |           |           |           |           |                    |

| Sesso         | 2014      | 2015      | 2016      | 2017      | Totale |
|---------------|-----------|-----------|-----------|-----------|--------|
| Maschi        | 51        | 52        | 46        | 10        | 159    |
| Femmine       | 2         |           |           | 1         | 3      |
| <b>Totale</b> | <b>53</b> | <b>52</b> | <b>46</b> | <b>11</b> |        |

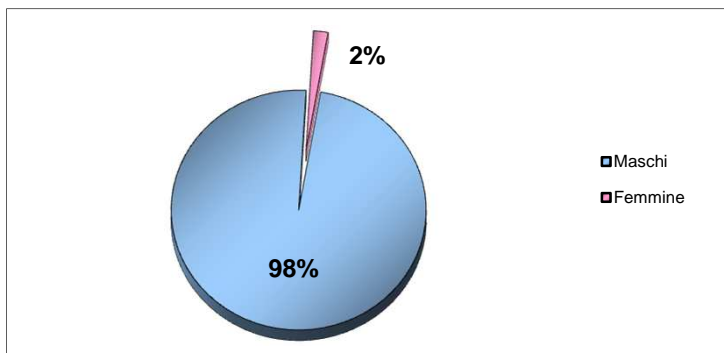

| Classe di Età | 2014      | 2015      | 2016      | 2017      | Totale       |
|---------------|-----------|-----------|-----------|-----------|--------------|
| <18           |           |           | 1         |           |              |
| da 18 a 25    | 1         |           | 1         | 1         | 1,9%         |
| da 26 a 30    | 3         | 3         |           |           | 3,7%         |
| da 31 a 40    | 1         | 5         | 3         | 1         | 6,2%         |
| da 41 a 50    | 18        | 8         | 10        | 2         | 23,5%        |
| da 51 a 60    | 13        | 11        | 16        | 2         | 25,9%        |
| da 61 a 65    | 5         | 9         | 4         | 2         | 12,3%        |
| > 65          | 12        | 16        | 11        | 3         | 25,9%        |
| <b>Totale</b> | <b>53</b> | <b>52</b> | <b>46</b> | <b>11</b> | <b>99,4%</b> |

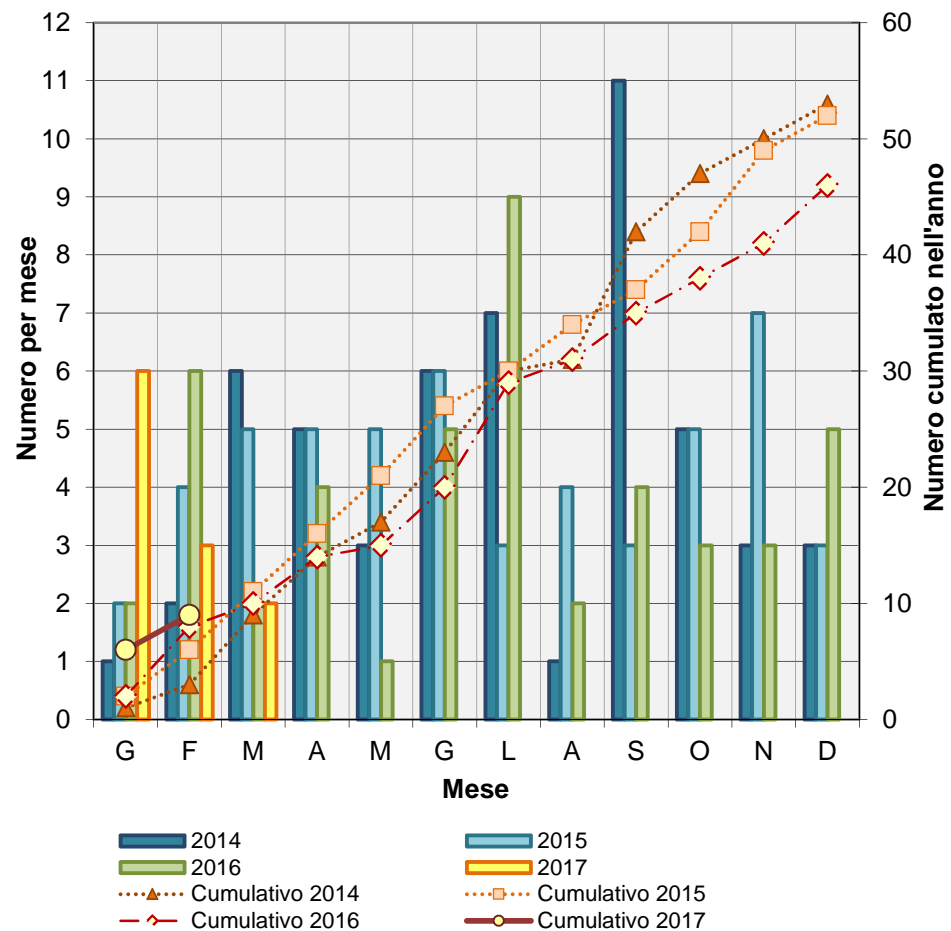

Classi di Età

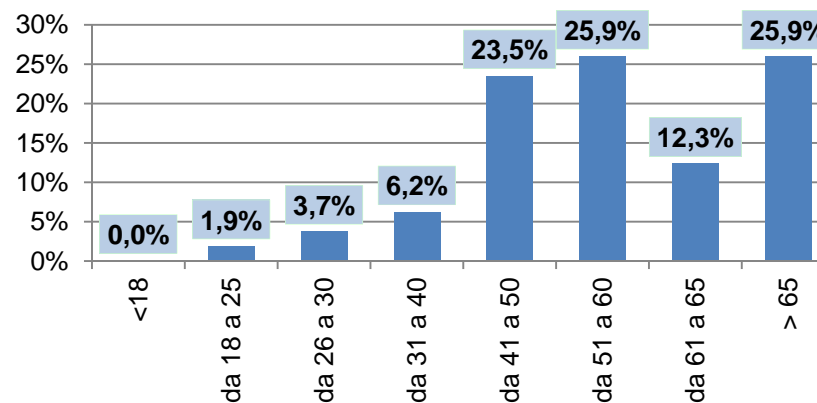

| Provincia     | Nuove ULSS dal 2017 | ex ULSS | 2014      | 2015      | 2016      | 2017      | 2014 Totale Prov | 2015 Totale Prov | 2016 Totale Prov | 2017 Totale Prov | $\Sigma$ Prov | $\Sigma$ Nuove ULSS |         |               |   |   |   |   |  |   |    |    |   |    |    |   |   |   |   |   |    |          |   |   |   |   |   |  |   |   |   |   |  |  |         |                    |   |   |   |  |   |    |   |   |   |    |    |   |   |   |   |  |   |   |   |   |  |         |                    |    |   |   |   |   |   |   |   |   |    |   |    |   |   |   |  |    |               |    |   |   |   |   |  |    |  |  |   |  |  |        |           |    |   |   |   |   |   |   |    |   |    |    |    |  |   |   |  |    |   |   |   |  |        |            |    |   |   |   |   |   |   |   |   |    |    |    |   |  |  |  |        |             |    |   |   |   |   |   |    |   |   |    |    |    |  |  |  |  |    |   |   |  |   |  |               |  |  |           |           |
|---------------|---------------------|---------|-----------|-----------|-----------|-----------|------------------|------------------|------------------|------------------|---------------|---------------------|---------|---------------|---|---|---|---|--|---|----|----|---|----|----|---|---|---|---|---|----|----------|---|---|---|---|---|--|---|---|---|---|--|--|---------|--------------------|---|---|---|--|---|----|---|---|---|----|----|---|---|---|---|--|---|---|---|---|--|---------|--------------------|----|---|---|---|---|---|---|---|---|----|---|----|---|---|---|--|----|---------------|----|---|---|---|---|--|----|--|--|---|--|--|--------|-----------|----|---|---|---|---|---|---|----|---|----|----|----|--|---|---|--|----|---|---|---|--|--------|------------|----|---|---|---|---|---|---|---|---|----|----|----|---|--|--|--|--------|-------------|----|---|---|---|---|---|----|---|---|----|----|----|--|--|--|--|----|---|---|--|---|--|---------------|--|--|-----------|-----------|
| Belluno       | 1 Dolomiti          | 1       | 3         | 4         | 1         |           | 4                | 5                | 4                |                  | 13            | 13                  |         |               |   |   |   |   |  |   |    |    |   |    |    |   |   |   |   |   |    |          |   |   |   |   |   |  |   |   |   |   |  |  |         |                    |   |   |   |  |   |    |   |   |   |    |    |   |   |   |   |  |   |   |   |   |  |         |                    |    |   |   |   |   |   |   |   |   |    |   |    |   |   |   |  |    |               |    |   |   |   |   |  |    |  |  |   |  |  |        |           |    |   |   |   |   |   |   |    |   |    |    |    |  |   |   |  |    |   |   |   |  |        |            |    |   |   |   |   |   |   |   |   |    |    |    |   |  |  |  |        |             |    |   |   |   |   |   |    |   |   |    |    |    |  |  |  |  |    |   |   |  |   |  |               |  |  |           |           |
|               |                     | 2       | 1         | 1         | 3         |           |                  |                  |                  |                  |               |                     | Vicenza | 7 Pedemontana | 3 | 1 | 2 | 2 |  | 8 | 14 | 15 | 2 | 39 | 10 | 4 | 1 | 2 | 1 | 1 | 29 | 8 Berica | 5 | 1 | 4 | 6 | 1 |  | 6 | 5 | 6 | 6 |  |  | Treviso | 2 Marca Trevigiana | 7 | 1 | 3 |  | 1 | 11 | 7 | 3 | 1 | 22 | 22 | 8 | 4 | 1 | 2 |  | 9 | 6 | 3 | 1 |  | Venezia | 4 Veneto Orientale | 10 | 3 | 1 | 1 | 1 | 9 | 5 | 7 | 2 | 23 | 6 | 12 | 1 | 3 | 2 |  | 17 | 3 Serenissima | 13 | 5 | 1 | 1 | 1 |  | 14 |  |  | 3 |  |  | Padova | 6 Euganea | 15 | 2 | 2 | 8 | 3 | 4 | 4 | 11 | 3 | 22 | 22 | 16 |  | 1 | 2 |  | 17 | 2 | 1 | 1 |  | Rovigo | 5 Polesana | 18 | 3 | 7 | 1 | 1 | 8 | 7 | 1 | 1 | 17 | 17 | 19 | 5 |  |  |  | Verona | 9 Scaligera | 20 | 3 | 6 | 5 | 1 | 9 | 10 | 5 | 2 | 26 | 26 | 21 |  |  |  |  | 22 | 6 | 4 |  | 1 |  | <b>TOTALE</b> |  |  | <b>53</b> | <b>52</b> |
| Vicenza       | 7 Pedemontana       | 3       | 1         | 2         | 2         |           | 8                | 14               | 15               | 2                | 39            | 10                  |         |               |   |   |   |   |  |   |    |    |   |    |    |   |   |   |   |   |    |          |   |   |   |   |   |  |   |   |   |   |  |  |         |                    |   |   |   |  |   |    |   |   |   |    |    |   |   |   |   |  |   |   |   |   |  |         |                    |    |   |   |   |   |   |   |   |   |    |   |    |   |   |   |  |    |               |    |   |   |   |   |  |    |  |  |   |  |  |        |           |    |   |   |   |   |   |   |    |   |    |    |    |  |   |   |  |    |   |   |   |  |        |            |    |   |   |   |   |   |   |   |   |    |    |    |   |  |  |  |        |             |    |   |   |   |   |   |    |   |   |    |    |    |  |  |  |  |    |   |   |  |   |  |               |  |  |           |           |
|               |                     | 4       | 1         | 2         | 1         | 1         |                  |                  |                  |                  |               | 29                  |         |               |   |   |   |   |  |   |    |    |   |    |    |   |   |   |   |   |    |          |   |   |   |   |   |  |   |   |   |   |  |  |         |                    |   |   |   |  |   |    |   |   |   |    |    |   |   |   |   |  |   |   |   |   |  |         |                    |    |   |   |   |   |   |   |   |   |    |   |    |   |   |   |  |    |               |    |   |   |   |   |  |    |  |  |   |  |  |        |           |    |   |   |   |   |   |   |    |   |    |    |    |  |   |   |  |    |   |   |   |  |        |            |    |   |   |   |   |   |   |   |   |    |    |    |   |  |  |  |        |             |    |   |   |   |   |   |    |   |   |    |    |    |  |  |  |  |    |   |   |  |   |  |               |  |  |           |           |
|               | 8 Berica            | 5       | 1         | 4         | 6         | 1         |                  |                  |                  |                  |               |                     |         |               |   |   |   |   |  |   |    |    |   |    |    |   |   |   |   |   |    |          |   |   |   |   |   |  |   |   |   |   |  |  |         |                    |   |   |   |  |   |    |   |   |   |    |    |   |   |   |   |  |   |   |   |   |  |         |                    |    |   |   |   |   |   |   |   |   |    |   |    |   |   |   |  |    |               |    |   |   |   |   |  |    |  |  |   |  |  |        |           |    |   |   |   |   |   |   |    |   |    |    |    |  |   |   |  |    |   |   |   |  |        |            |    |   |   |   |   |   |   |   |   |    |    |    |   |  |  |  |        |             |    |   |   |   |   |   |    |   |   |    |    |    |  |  |  |  |    |   |   |  |   |  |               |  |  |           |           |
|               |                     | 6       | 5         | 6         | 6         |           |                  |                  |                  |                  |               |                     |         |               |   |   |   |   |  |   |    |    |   |    |    |   |   |   |   |   |    |          |   |   |   |   |   |  |   |   |   |   |  |  |         |                    |   |   |   |  |   |    |   |   |   |    |    |   |   |   |   |  |   |   |   |   |  |         |                    |    |   |   |   |   |   |   |   |   |    |   |    |   |   |   |  |    |               |    |   |   |   |   |  |    |  |  |   |  |  |        |           |    |   |   |   |   |   |   |    |   |    |    |    |  |   |   |  |    |   |   |   |  |        |            |    |   |   |   |   |   |   |   |   |    |    |    |   |  |  |  |        |             |    |   |   |   |   |   |    |   |   |    |    |    |  |  |  |  |    |   |   |  |   |  |               |  |  |           |           |
| Treviso       | 2 Marca Trevigiana  | 7       | 1         | 3         |           | 1         | 11               | 7                | 3                | 1                | 22            | 22                  |         |               |   |   |   |   |  |   |    |    |   |    |    |   |   |   |   |   |    |          |   |   |   |   |   |  |   |   |   |   |  |  |         |                    |   |   |   |  |   |    |   |   |   |    |    |   |   |   |   |  |   |   |   |   |  |         |                    |    |   |   |   |   |   |   |   |   |    |   |    |   |   |   |  |    |               |    |   |   |   |   |  |    |  |  |   |  |  |        |           |    |   |   |   |   |   |   |    |   |    |    |    |  |   |   |  |    |   |   |   |  |        |            |    |   |   |   |   |   |   |   |   |    |    |    |   |  |  |  |        |             |    |   |   |   |   |   |    |   |   |    |    |    |  |  |  |  |    |   |   |  |   |  |               |  |  |           |           |
|               |                     | 8       | 4         | 1         | 2         |           |                  |                  |                  |                  |               |                     |         |               |   |   |   |   |  |   |    |    |   |    |    |   |   |   |   |   |    |          |   |   |   |   |   |  |   |   |   |   |  |  |         |                    |   |   |   |  |   |    |   |   |   |    |    |   |   |   |   |  |   |   |   |   |  |         |                    |    |   |   |   |   |   |   |   |   |    |   |    |   |   |   |  |    |               |    |   |   |   |   |  |    |  |  |   |  |  |        |           |    |   |   |   |   |   |   |    |   |    |    |    |  |   |   |  |    |   |   |   |  |        |            |    |   |   |   |   |   |   |   |   |    |    |    |   |  |  |  |        |             |    |   |   |   |   |   |    |   |   |    |    |    |  |  |  |  |    |   |   |  |   |  |               |  |  |           |           |
|               |                     | 9       | 6         | 3         | 1         |           |                  |                  |                  |                  |               |                     |         |               |   |   |   |   |  |   |    |    |   |    |    |   |   |   |   |   |    |          |   |   |   |   |   |  |   |   |   |   |  |  |         |                    |   |   |   |  |   |    |   |   |   |    |    |   |   |   |   |  |   |   |   |   |  |         |                    |    |   |   |   |   |   |   |   |   |    |   |    |   |   |   |  |    |               |    |   |   |   |   |  |    |  |  |   |  |  |        |           |    |   |   |   |   |   |   |    |   |    |    |    |  |   |   |  |    |   |   |   |  |        |            |    |   |   |   |   |   |   |   |   |    |    |    |   |  |  |  |        |             |    |   |   |   |   |   |    |   |   |    |    |    |  |  |  |  |    |   |   |  |   |  |               |  |  |           |           |
| Venezia       | 4 Veneto Orientale  | 10      | 3         | 1         | 1         | 1         | 9                | 5                | 7                | 2                | 23            | 6                   |         |               |   |   |   |   |  |   |    |    |   |    |    |   |   |   |   |   |    |          |   |   |   |   |   |  |   |   |   |   |  |  |         |                    |   |   |   |  |   |    |   |   |   |    |    |   |   |   |   |  |   |   |   |   |  |         |                    |    |   |   |   |   |   |   |   |   |    |   |    |   |   |   |  |    |               |    |   |   |   |   |  |    |  |  |   |  |  |        |           |    |   |   |   |   |   |   |    |   |    |    |    |  |   |   |  |    |   |   |   |  |        |            |    |   |   |   |   |   |   |   |   |    |    |    |   |  |  |  |        |             |    |   |   |   |   |   |    |   |   |    |    |    |  |  |  |  |    |   |   |  |   |  |               |  |  |           |           |
|               |                     | 12      | 1         | 3         | 2         |           |                  |                  |                  |                  |               | 17                  |         |               |   |   |   |   |  |   |    |    |   |    |    |   |   |   |   |   |    |          |   |   |   |   |   |  |   |   |   |   |  |  |         |                    |   |   |   |  |   |    |   |   |   |    |    |   |   |   |   |  |   |   |   |   |  |         |                    |    |   |   |   |   |   |   |   |   |    |   |    |   |   |   |  |    |               |    |   |   |   |   |  |    |  |  |   |  |  |        |           |    |   |   |   |   |   |   |    |   |    |    |    |  |   |   |  |    |   |   |   |  |        |            |    |   |   |   |   |   |   |   |   |    |    |    |   |  |  |  |        |             |    |   |   |   |   |   |    |   |   |    |    |    |  |  |  |  |    |   |   |  |   |  |               |  |  |           |           |
|               | 3 Serenissima       | 13      | 5         | 1         | 1         | 1         |                  |                  |                  |                  |               |                     |         |               |   |   |   |   |  |   |    |    |   |    |    |   |   |   |   |   |    |          |   |   |   |   |   |  |   |   |   |   |  |  |         |                    |   |   |   |  |   |    |   |   |   |    |    |   |   |   |   |  |   |   |   |   |  |         |                    |    |   |   |   |   |   |   |   |   |    |   |    |   |   |   |  |    |               |    |   |   |   |   |  |    |  |  |   |  |  |        |           |    |   |   |   |   |   |   |    |   |    |    |    |  |   |   |  |    |   |   |   |  |        |            |    |   |   |   |   |   |   |   |   |    |    |    |   |  |  |  |        |             |    |   |   |   |   |   |    |   |   |    |    |    |  |  |  |  |    |   |   |  |   |  |               |  |  |           |           |
|               |                     | 14      |           |           | 3         |           |                  |                  |                  |                  |               |                     |         |               |   |   |   |   |  |   |    |    |   |    |    |   |   |   |   |   |    |          |   |   |   |   |   |  |   |   |   |   |  |  |         |                    |   |   |   |  |   |    |   |   |   |    |    |   |   |   |   |  |   |   |   |   |  |         |                    |    |   |   |   |   |   |   |   |   |    |   |    |   |   |   |  |    |               |    |   |   |   |   |  |    |  |  |   |  |  |        |           |    |   |   |   |   |   |   |    |   |    |    |    |  |   |   |  |    |   |   |   |  |        |            |    |   |   |   |   |   |   |   |   |    |    |    |   |  |  |  |        |             |    |   |   |   |   |   |    |   |   |    |    |    |  |  |  |  |    |   |   |  |   |  |               |  |  |           |           |
| Padova        | 6 Euganea           | 15      | 2         | 2         | 8         | 3         | 4                | 4                | 11               | 3                | 22            | 22                  |         |               |   |   |   |   |  |   |    |    |   |    |    |   |   |   |   |   |    |          |   |   |   |   |   |  |   |   |   |   |  |  |         |                    |   |   |   |  |   |    |   |   |   |    |    |   |   |   |   |  |   |   |   |   |  |         |                    |    |   |   |   |   |   |   |   |   |    |   |    |   |   |   |  |    |               |    |   |   |   |   |  |    |  |  |   |  |  |        |           |    |   |   |   |   |   |   |    |   |    |    |    |  |   |   |  |    |   |   |   |  |        |            |    |   |   |   |   |   |   |   |   |    |    |    |   |  |  |  |        |             |    |   |   |   |   |   |    |   |   |    |    |    |  |  |  |  |    |   |   |  |   |  |               |  |  |           |           |
|               |                     | 16      |           | 1         | 2         |           |                  |                  |                  |                  |               |                     |         |               |   |   |   |   |  |   |    |    |   |    |    |   |   |   |   |   |    |          |   |   |   |   |   |  |   |   |   |   |  |  |         |                    |   |   |   |  |   |    |   |   |   |    |    |   |   |   |   |  |   |   |   |   |  |         |                    |    |   |   |   |   |   |   |   |   |    |   |    |   |   |   |  |    |               |    |   |   |   |   |  |    |  |  |   |  |  |        |           |    |   |   |   |   |   |   |    |   |    |    |    |  |   |   |  |    |   |   |   |  |        |            |    |   |   |   |   |   |   |   |   |    |    |    |   |  |  |  |        |             |    |   |   |   |   |   |    |   |   |    |    |    |  |  |  |  |    |   |   |  |   |  |               |  |  |           |           |
|               |                     | 17      | 2         | 1         | 1         |           |                  |                  |                  |                  |               |                     |         |               |   |   |   |   |  |   |    |    |   |    |    |   |   |   |   |   |    |          |   |   |   |   |   |  |   |   |   |   |  |  |         |                    |   |   |   |  |   |    |   |   |   |    |    |   |   |   |   |  |   |   |   |   |  |         |                    |    |   |   |   |   |   |   |   |   |    |   |    |   |   |   |  |    |               |    |   |   |   |   |  |    |  |  |   |  |  |        |           |    |   |   |   |   |   |   |    |   |    |    |    |  |   |   |  |    |   |   |   |  |        |            |    |   |   |   |   |   |   |   |   |    |    |    |   |  |  |  |        |             |    |   |   |   |   |   |    |   |   |    |    |    |  |  |  |  |    |   |   |  |   |  |               |  |  |           |           |
| Rovigo        | 5 Polesana          | 18      | 3         | 7         | 1         | 1         | 8                | 7                | 1                | 1                | 17            | 17                  |         |               |   |   |   |   |  |   |    |    |   |    |    |   |   |   |   |   |    |          |   |   |   |   |   |  |   |   |   |   |  |  |         |                    |   |   |   |  |   |    |   |   |   |    |    |   |   |   |   |  |   |   |   |   |  |         |                    |    |   |   |   |   |   |   |   |   |    |   |    |   |   |   |  |    |               |    |   |   |   |   |  |    |  |  |   |  |  |        |           |    |   |   |   |   |   |   |    |   |    |    |    |  |   |   |  |    |   |   |   |  |        |            |    |   |   |   |   |   |   |   |   |    |    |    |   |  |  |  |        |             |    |   |   |   |   |   |    |   |   |    |    |    |  |  |  |  |    |   |   |  |   |  |               |  |  |           |           |
|               |                     | 19      | 5         |           |           |           |                  |                  |                  |                  |               |                     |         |               |   |   |   |   |  |   |    |    |   |    |    |   |   |   |   |   |    |          |   |   |   |   |   |  |   |   |   |   |  |  |         |                    |   |   |   |  |   |    |   |   |   |    |    |   |   |   |   |  |   |   |   |   |  |         |                    |    |   |   |   |   |   |   |   |   |    |   |    |   |   |   |  |    |               |    |   |   |   |   |  |    |  |  |   |  |  |        |           |    |   |   |   |   |   |   |    |   |    |    |    |  |   |   |  |    |   |   |   |  |        |            |    |   |   |   |   |   |   |   |   |    |    |    |   |  |  |  |        |             |    |   |   |   |   |   |    |   |   |    |    |    |  |  |  |  |    |   |   |  |   |  |               |  |  |           |           |
| Verona        | 9 Scaligera         | 20      | 3         | 6         | 5         | 1         | 9                | 10               | 5                | 2                | 26            | 26                  |         |               |   |   |   |   |  |   |    |    |   |    |    |   |   |   |   |   |    |          |   |   |   |   |   |  |   |   |   |   |  |  |         |                    |   |   |   |  |   |    |   |   |   |    |    |   |   |   |   |  |   |   |   |   |  |         |                    |    |   |   |   |   |   |   |   |   |    |   |    |   |   |   |  |    |               |    |   |   |   |   |  |    |  |  |   |  |  |        |           |    |   |   |   |   |   |   |    |   |    |    |    |  |   |   |  |    |   |   |   |  |        |            |    |   |   |   |   |   |   |   |   |    |    |    |   |  |  |  |        |             |    |   |   |   |   |   |    |   |   |    |    |    |  |  |  |  |    |   |   |  |   |  |               |  |  |           |           |
|               |                     | 21      |           |           |           |           |                  |                  |                  |                  |               |                     |         |               |   |   |   |   |  |   |    |    |   |    |    |   |   |   |   |   |    |          |   |   |   |   |   |  |   |   |   |   |  |  |         |                    |   |   |   |  |   |    |   |   |   |    |    |   |   |   |   |  |   |   |   |   |  |         |                    |    |   |   |   |   |   |   |   |   |    |   |    |   |   |   |  |    |               |    |   |   |   |   |  |    |  |  |   |  |  |        |           |    |   |   |   |   |   |   |    |   |    |    |    |  |   |   |  |    |   |   |   |  |        |            |    |   |   |   |   |   |   |   |   |    |    |    |   |  |  |  |        |             |    |   |   |   |   |   |    |   |   |    |    |    |  |  |  |  |    |   |   |  |   |  |               |  |  |           |           |
|               |                     | 22      | 6         | 4         |           | 1         |                  |                  |                  |                  |               |                     |         |               |   |   |   |   |  |   |    |    |   |    |    |   |   |   |   |   |    |          |   |   |   |   |   |  |   |   |   |   |  |  |         |                    |   |   |   |  |   |    |   |   |   |    |    |   |   |   |   |  |   |   |   |   |  |         |                    |    |   |   |   |   |   |   |   |   |    |   |    |   |   |   |  |    |               |    |   |   |   |   |  |    |  |  |   |  |  |        |           |    |   |   |   |   |   |   |    |   |    |    |    |  |   |   |  |    |   |   |   |  |        |            |    |   |   |   |   |   |   |   |   |    |    |    |   |  |  |  |        |             |    |   |   |   |   |   |    |   |   |    |    |    |  |  |  |  |    |   |   |  |   |  |               |  |  |           |           |
| <b>TOTALE</b> |                     |         | <b>53</b> | <b>52</b> | <b>46</b> | <b>11</b> |                  |                  |                  |                  | <b>162</b>    | <b>162</b>          |         |               |   |   |   |   |  |   |    |    |   |    |    |   |   |   |   |   |    |          |   |   |   |   |   |  |   |   |   |   |  |  |         |                    |   |   |   |  |   |    |   |   |   |    |    |   |   |   |   |  |   |   |   |   |  |         |                    |    |   |   |   |   |   |   |   |   |    |   |    |   |   |   |  |    |               |    |   |   |   |   |  |    |  |  |   |  |  |        |           |    |   |   |   |   |   |   |    |   |    |    |    |  |   |   |  |    |   |   |   |  |        |            |    |   |   |   |   |   |   |   |   |    |    |    |   |  |  |  |        |             |    |   |   |   |   |   |    |   |   |    |    |    |  |  |  |  |    |   |   |  |   |  |               |  |  |           |           |

Numero casi

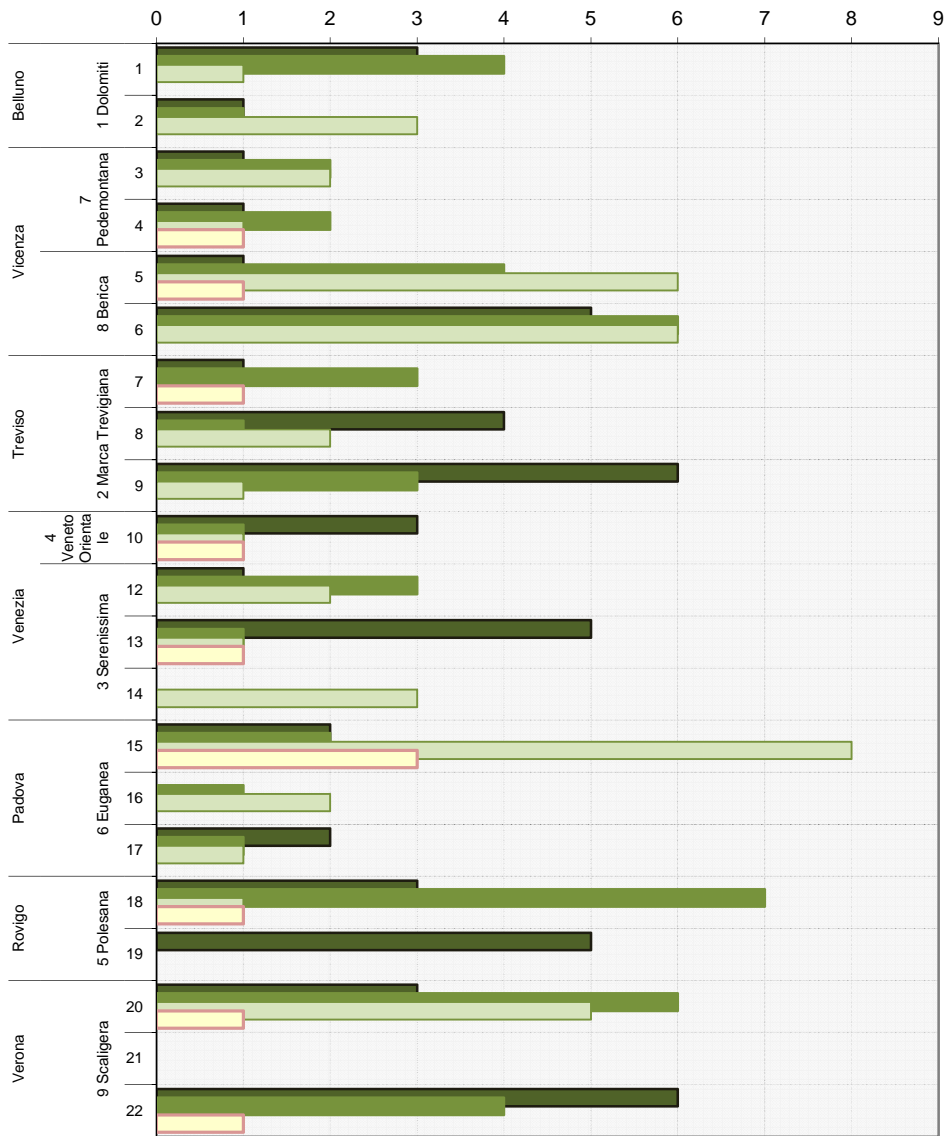

| Comparto della ditta            | 2014      | 2015      | 2016      | 2017      |
|---------------------------------|-----------|-----------|-----------|-----------|
| 01 Agrindustria e pesca         | 1         |           |           |           |
| 02 Estrazioni minerali          |           |           |           |           |
| 03 Industria Alimentare         | 1         |           |           |           |
| 04 Industria Tessile            |           |           |           |           |
| 05 Industria Conciaria          |           |           |           |           |
| 06 Industria Legno              | 1         |           |           |           |
| 07 Industria Carta              |           | 1         |           |           |
| 08 Industria Chimica e Petrolio |           | 2         | 1         |           |
| 09 Industria Gomma              | 1         |           | 1         |           |
| 10 Ind. Trasf. Non metalliferi  | 2         |           | 1         | 2         |
| 11 Industria Metalli            | 1         |           |           |           |
| 12 Metalmeccanica               | 5         | 4         | 5         | 3         |
| 13 Industria Elettrica          |           |           |           |           |
| 14 Altre industrie              |           |           |           |           |
| 15 Elettricità Gas Acqua        |           |           |           |           |
| 16 Costruzioni                  | 9         | 13        | 10        |           |
| 17 Commercio                    |           | 2         | 3         |           |
| 18 Trasporti                    | 2         | 1         | 4         |           |
| 19 Sanita'                      |           |           |           |           |
| 20 Servizi                      | 7         | 3         | 3         | 1         |
| 21 Agricoltura                  | 22        | 26        | 17        | 5         |
| 22 Conto Stato                  |           |           | 1         |           |
| 23 Attività Marittime           |           |           |           |           |
| 99 Comparto non determinabile   | 1         |           |           |           |
| <b>Totale</b>                   | <b>53</b> | <b>52</b> | <b>46</b> | <b>11</b> |

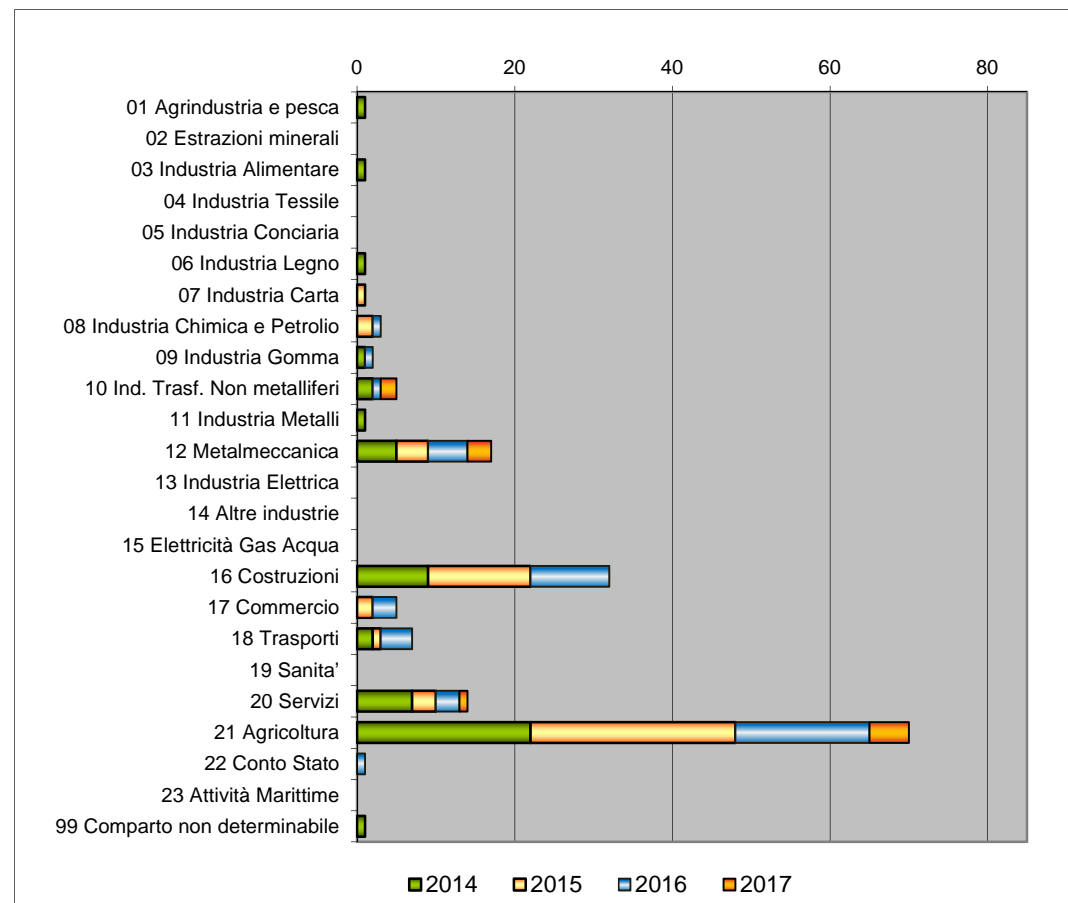

| Stato nascita     | 2014 | 2015 | 2016 | 2017 |
|-------------------|------|------|------|------|
| Italia            | 49   | 41   | 39   | 9    |
| Romania           | 2    | 3    | 4    | 1    |
| Moldavia          |      | 2    |      |      |
| Albania           |      | 2    | 1    |      |
| Germania          |      | 1    |      |      |
| Tunisia           |      |      |      |      |
| Bosnia Erzegovina |      | 2    |      |      |
| Macedonia         |      |      |      |      |
| Marocco           |      | 1    | 1    |      |
| Egitto            |      |      |      |      |
| Slovenia          |      |      |      |      |
| Nigeria           | 1    |      |      |      |
| Filippine         | 1    |      |      |      |
| Austria           |      |      | 1    |      |
| Serbia            |      |      |      | 1    |

| Luogo  | 2014 | 2015 | 2016 | 2017 | Totale |
|--|------|------|------|------|--------|
| Luogo agricolo                                 | 20   | 24   | 16   | 5    | 65     |
| Sede di altra ditta presso la quale si         | 5    | 4    | 5    |      | 14     |
| Cantiere edile                                 | 7    | 9    | 9    |      | 25     |
| Sede della ditta a cui appartiene il lavorator | 15   | 9    | 12   | 6    | 42     |
| Strada   |      | 2    | 1    |      | 3      |
| Cantiere stradale                              | 2    | 3    | 1    |      | 6      |
| Altro  | 4    | 1    | 2    |      | 7      |

| Ruolo dell'infortunato                               | 2014 | 2015 | 2016 | 2017 | Totale |
|--|------|------|------|------|--------|
| Lavoratore dipendente regolare a tempo indeterminato | 23   | 13   | 19   | 4    | 59     |
| Coltivatore diretto                                  | 15   | 20   | 12   | 3    | 50     |
| Lavoratore irregolare                                | 1    | 5    | 1    |      | 7      |
| Lavoratore dipendente regolare a tempo determinato   | 4    | 1    | 2    |      | 7      |
| Lavoratore autonomo                                  | 2    | 4    | 3    |      | 9      |
| Autonomo che svolge mansioni di dipendente           | 2    |      |      |      | 2      |
| Interinale   |      |      | 1    |      | 1      |
| Datore di lavoro                                     | 1    | 1    | 3    | 2    | 7      |
| Altro  | 1    | 1    | 2    |      | 4      |
| Collaboratore familiare - non agricolo               |      | 2    |      |      | 2      |
| Libero professionista                                |      |      |      |      |        |
| Socio lavoratore                                     | 2    | 2    |      |      | 4      |
| Stagionale   |      | 1    |      |      | 1      |
| Soccorso alpino, SUEM                                |      |      |      |      |        |
| Familiare lavorante in agricoltura                   |      |      | 1    | 2    | 3      |
| Volontario   | 1    | 1    |      |      | 2      |
| Familiare del datore di lavoro (non lavoratore)      | 1    |      | 2    |      | 3      |
| Estraneo presente occasionalmente                    |      | 1    |      |      | 1      |
| Proprietario Immobile                                |      |      |      |      |        |

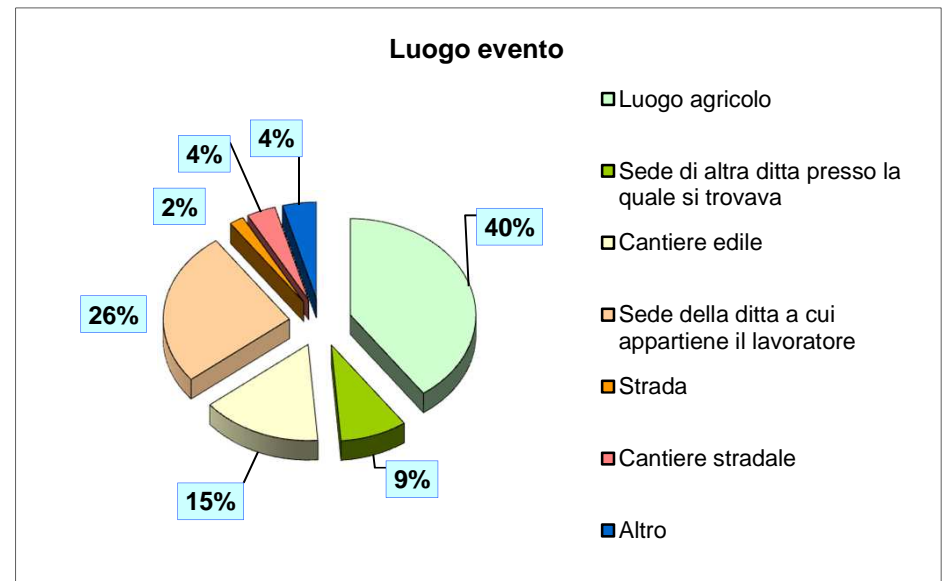

| Descrizione sintetica della modalità (quadrennio in corso)                 | Numero totale |
|--|---------------|
| Affondamento imbarcazione  |               |
| Altro  | 10            |
| Annegamento (escluso affondamento imbarcazione)                            | 5             |
| Caduta dall'alto da automezzo non agricolo                                 | 3             |
| Caduta dall'alto da edificio/impianti/arredi - senza protezioni            | 4             |
| Caduta dall'alto da opera provvisoria (es. impalcatura)                    | 4             |
| Caduta dall'alto da scala portatile  | 12            |
| Caduta dall'alto da luogo naturale   | 3             |
| Caduta dall'alto per sfondamento copertura                                 | 2             |
| Caduta dall'alto per sfondamento superficie calpestata (escluso copertura) |               |
| Caduta di aeromobile   |               |
| Caduto in scavo  | 1             |
| Colpo di calore  |               |
| Esplosione/Scoppio   | 4             |
| Folgorazione a bordo di automezzo per contatto con linea elettrica         | 2             |
| Folgorazione per contatto con linea elettrica (non su automezzo)           | 1             |
| Folgorazione su impianto elettrico   | 1             |
| Incendio di prodotti infiammabili usati dall'infortunato                   | 2             |
| Incendio nell'ambiente di lavoro che ha coinvolto l'infortunato            | 1             |
| Incidente ferroviario  |               |
| Incidente stradale   | 5             |
| Intossicazione/asfissia in ambiente confinato                              |               |
| Intossicazione/asfissia in ambiente NON confinato                          | 4             |
| Ribaltamento miniescavatore/muletto/automezzo                              | 8             |
| Ribaltamento trattore agricolo   | 26            |
| Schiacciato da automezzo non agricolo in movimento                         | 8             |
| Schiacciato da trattore agricolo in movimento                              | 2             |
| Schiacciato da tronco  | 5             |
| Schiacciato fra parti di veicolo   | 1             |
| Schiacciato/colpito da materiale   | 19            |
| Schiacciato/incastrato in impianto/macchina                                | 15            |
| Schiacciato/incastrato in impianto/macchina agricola (escluso trattore)    | 12            |
| Seppellimento  | 2             |
| <b>Totale</b>  | <b>162</b>    |

| Totale forma                                 | N°         |
|--|------------|
| Caduta dall'alto o in profondità             | 29         |
| Ribaltamento trattore o muletto o bob-cat    | 34         |
| Colpito da materiale                         | 24         |
| Schiacciato/colpito da automezzo             | 10         |
| Schiacciato da parti di macchine o automezzi | 28         |
| Altro  | 30         |
| Folgorazione                                 | 4          |
| Incendio                                     | 3          |
| <b>TOTALE</b>                                | <b>162</b> |



| Causa sintetica (Quadriennio in corso)                                  | 01 Agrindustria e pesca | 03 Industria Alimentare | 06 Industria Legno | 07 Industria Carta | 08 Industria Chimica e Petrolio | 09 Industria Gomma | 10 Ind. Trasf. Non metalliferi | 11 Industria Metalli | 12 Metalmeccanica | 16 Costruzioni | 17 Commercio | 18 Trasporti | 20 Servizi | 21 Agricoltura | 22 Conto Stato | 99 Comparto non determinabile | TOTALE     |
|---|-------------------------|-------------------------|--------------------|--------------------|---------------------------------|--------------------|--------------------------------|----------------------|-------------------|----------------|--------------|--------------|------------|----------------|----------------|-------------------------------|------------|
| Altro   |                         |                         |                    |                    |                                 |                    |                                |                      | 2                 | 1              |              | 1            |            | 6              |                |                               | 10         |
| Annegamento (escluso affondamento imbarcazione)                         | 1                       |                         |                    |                    |                                 |                    |                                |                      |                   |                |              |              | 2          | 1              | 1              |                               | 5          |
| Caduta dall'alto da automezzo non agricolo                              |                         |                         |                    |                    |                                 |                    |                                |                      |                   | 1              |              |              |            | 2              |                |                               | 3          |
| Caduta dall'alto da edificio/impianti/arredi - senza protezioni         |                         |                         |                    |                    |                                 |                    |                                |                      |                   | 2              | 1            |              |            | 1              |                |                               | 4          |
| Caduta dall'alto da opera provvisoria (es. impalcatura)                 |                         |                         |                    |                    |                                 |                    |                                |                      |                   | 4              |              |              |            |                |                |                               | 4          |
| Caduta dall'alto da scala portatile                                     |                         |                         |                    |                    |                                 |                    |                                |                      | 1                 | 7              |              |              | 2          | 2              |                |                               | 12         |
| Caduta dall'alto di luogo naturale                                      |                         |                         |                    |                    |                                 |                    |                                |                      |                   |                |              |              |            | 2              |                | 1                             | 3          |
| Caduta dall'alto per sfondamento copertura                              |                         |                         |                    |                    |                                 |                    |                                |                      | 1                 |                |              |              | 1          |                |                |                               | 2          |
| Caduta in scavo   |                         |                         |                    |                    |                                 |                    |                                |                      |                   | 1              |              |              |            |                |                |                               | 1          |
| Esplosione  |                         |                         |                    |                    |                                 |                    | 1                              |                      | 1                 |                | 1            |              | 1          |                |                |                               | 4          |
| Folgorazione a bordo di automezzo per contatto con linea elettrica      |                         |                         |                    |                    |                                 |                    |                                |                      |                   |                |              |              |            | 2              |                |                               | 2          |
| Folgorazione per contatto con linea elettrica (non su automezzo)        |                         |                         |                    |                    |                                 |                    |                                |                      |                   |                |              |              |            | 1              |                |                               | 1          |
| Folgorazione su impianto elettrico                                      |                         |                         |                    |                    |                                 |                    |                                |                      |                   | 1              |              |              |            |                |                |                               | 1          |
| Incendio di prodotti infiammabili usati dall'infortunato                |                         |                         |                    |                    |                                 |                    |                                |                      | 1                 |                |              |              |            | 1              |                |                               | 2          |
| Incendio nell'ambiente di lavoro che ha coinvolto l'infortunato         |                         |                         |                    |                    |                                 |                    | 1                              |                      |                   |                |              |              |            |                |                |                               | 1          |
| Incidente stradale  |                         |                         |                    |                    |                                 |                    |                                |                      |                   | 2              |              | 1            | 2          |                |                |                               | 5          |
| Intossicazione/asfissia in ambiente non confinato                       |                         |                         |                    |                    |                                 |                    |                                |                      |                   |                |              | 1            | 3          |                |                |                               | 4          |
| Ribaltamento miniescavatore/muletto/automezzo                           |                         |                         |                    |                    |                                 |                    | 1                              |                      |                   | 3              |              |              | 1          | 3              |                |                               | 8          |
| Ribaltamento trattore agricolo  |                         |                         |                    |                    |                                 |                    |                                |                      |                   |                |              |              |            | 26             |                |                               | 26         |
| Schiacciato fra parti di veicolo  |                         |                         |                    |                    |                                 |                    |                                |                      |                   |                |              | 1            |            |                |                |                               | 1          |
| Schiacciato/colpito da automezzo non agricolo in movimento              |                         |                         |                    |                    |                                 | 1                  |                                | 1                    |                   | 1              | 1            | 2            | 1          | 1              |                |                               | 8          |
| Schiacciato/colpito da materiale  |                         |                         |                    |                    | 2                               |                    |                                |                      | 7                 | 7              | 1            | 1            |            | 1              |                |                               | 19         |
| Schiacciato/colpito da trattore agricolo in movimento                   |                         |                         |                    |                    |                                 |                    |                                |                      |                   |                |              |              |            | 2              |                |                               | 2          |
| Schiacciato/colpito da tronco   |                         |                         |                    |                    |                                 |                    |                                |                      |                   |                |              |              |            | 5              |                |                               | 5          |
| Schiacciato/incastrato in impianto/macchina                             |                         | 1                       | 1                  | 1                  | 1                               | 1                  | 1                              |                      | 4                 | 1              | 1            |              | 1          | 2              |                |                               | 15         |
| Schiacciato/incastrato in impianto/macchina agricola (escluso trattore) |                         |                         |                    |                    |                                 |                    |                                |                      |                   |                |              |              |            | 12             |                |                               | 12         |
| Seppellimento   |                         |                         |                    |                    |                                 |                    | 1                              |                      |                   | 1              |              |              |            |                |                |                               | 2          |
| <b>TOTALE</b>   | <b>1</b>                | <b>1</b>                | <b>1</b>           | <b>1</b>           | <b>3</b>                        | <b>2</b>           | <b>5</b>                       | <b>1</b>             | <b>17</b>         | <b>32</b>      | <b>5</b>     | <b>7</b>     | <b>14</b>  | <b>70</b>      | <b>1</b>       | <b>1</b>                      | <b>162</b> |

| Anno | ASL     | Causa sintetica  | Fonte Spisal | Mansione                                     | Dinamica Evento  |
|------|---------|--|--------------|--|--|
| 2011 | ULSS 18 | Caduta dall'alto da edificio senza protezioni                              | Si           | DIRETTORE DEI LAVORI                         | MENTRE ERA INTENTO A CONTROLLARE L'ANDAMENTO DEI LAVORI SULLA COPERTURA DEL CAPANNONE IN COSTRUZIONE POSTA ALLA ALTEZZA DI CIRCA 10 MT DAL SUOLO SCIVOLAVA E PRECIPITAVA   |
| 2011 | ULSS 20 | Caduta dall'alto da automezzo non agricolo                                 | Si           | IDRAULICO                                    | RECATOSI CIO UNA FALGNAMERIA PER ACQUISTARE DELLE TAVOLE IN LEGNO, SALIVA SUL TETTO DEL FURGONE DI SUA PROPRIETA' E DA UN'ALTEZZA DI CIRCA M. 2,55 CADEVA A TERRA SBATTENDO VIOLENTEMENTE IL CAPO SULLA SOTTOSTANTE PLATEA IN CEMENTO  |
| 2011 | ULSS 09 | Schiacciato da trattore agricolo in movimento                              | Si           | agricoltore                                  | SCHIACCIATO DALLA RUOTA DEL TRATTORE MENTRE SCARICAVA CON LA PALA LA TERRA DAL RIMORCHIO   |
| 2011 | ULSS 01 | Schiacciato da tronco  | Si           | Apprendista Boscaiolo                        | Travolto e schiacciato da un tronco rotolante  |
| 2011 | ULSS 07 | Schiacciato da tronco  | No           | Agricoltore                                  | Travolto da un albero che stava tagliando  |
| 2011 | ULSS 06 | Caduta dall'alto da scala portatile  | Si           | Imbianchino                                  | Caduta da una scala doppia da un'altezza di circa un metro.  |
| 2011 | ULSS 12 | Schiacciato da automezzo non agricolo in movimento                         | Si           | Saldatore                                    | Investito da un camion mentre andava a mensa. Il camion era in manovra per uscire dallo stabilimento   |
| 2011 | ULSS 02 | Schiacciato da tronco  | Si           | Boscaiolo                                    | Mentre tagliava un abete di grandi dimensioni con la motosega, per un errore nel taglio veniva agganciato dalla radice della pianta che lo investiva. Lavorava da una settimana nel settore e non era formato.   |
| 2011 | ULSS 18 | Schiacciato/colpito da materiale   | Si           | agricoltore                                  | PRESSO DEPOSITO ATTREZZI. COLPITO ALLA TESTA DAL GANCIO DI UNA GRU PER TRATTORE MOVIMENTATA MANUALMENTE CHE SI RIBALTAVA   |
| 2011 | ULSS 16 | Schiacciato da automezzo non agricolo in movimento                         | Si           | Addetto impianto vagliatura                  | Investito dalla pala gommata che procedeva in retromarcia  |
| 2011 | ULSS 18 | Folgorazione a bordo di automezzo per contatto con linea elettrica         | Si           | AUTISTA                                      | MENTRE CARICAVA IL SILOS DELLE FARINE SOLLEVAVA LA CISTERNA DEL CAMION ENTRANDO IN CONTATTO CON I CAVI ELETTRICI DI UNA LINEA SOPRASTANTE SENZA ACCROGERSENE. QUANDO HA TENTATO DI RISALIRE IN CAMION, TOCCANDO LA PORTA E' RIMASTO FOLGORATO  |
| 2011 | ULSS 04 | Schiacciato da automezzo non agricolo in movimento                         | Si           | Raccolta rifiuti                             | Durante la raccolta della frazione secca dei rifiuti (porta a porta), mentre il lavoratore si trovava sulla pedana posteriore del camion compattatore dei rifiuti che manovrava in retromarcia, veniva schiacciato tra camion compattatore e un muro di recinzione di un'abitazione  |
| 2011 | ULSS 15 | Schiacciato/incastrato in impianto/macchina                                | Si           | Imbottigliatore in linea di imbottigliamento | Ha azionato la fotocellula di processo che fa scendere il telaio metallico (750 Kg) mentre raccoglieva una bottiglia di plastica caduta sulla rulliera ed è rimasto schiacciato.   |
| 2011 | ULSS 17 | Schiacciato/colpito da materiale   | Si           | Elettricista montatore impianti fotovoltaici | Tre lavoratori della ditta dovevano posizionare due armadi costituenti inverter fotovoltaico all'interno di una cabina prefabbricata con porta di accesso posizionata a circa 90 cm di altezza sul pavimento. Per effettuare l'operazione dovevano usare un muletto; gli armadi erano posizionati su pallet di trasporto in legno. Poiché avevano stimato che l'altezza dell'armadio posto su pallet fosse eccessiva per le dimensioni della porta, hanno deciso di rimuovere il pallet. L'armadio, appena sollevato senza pallet, ha iniziato ad oscillare ed è caduto sull'fortunato che nel frattempo era sceso dalla cabina di guida nel tentativo di stabilizzarlo.   |
| 2011 | ULSS 07 | Schiacciato da trattore agricolo in movimento                              | Si           | Allevatore                                   | Trasportava letame con un rimorchio agricolo agganciato a trattore. L'fortunato si è posto fra il trattore e il rimorchio su un terreno in pendenza. Veniva prima urtato dal rimorchio e poi schiacciato dalla ruota.  |
| 2011 | ULSS 18 | Caduta dall'alto per sfondamento superficie calpestata (escluso copertura) | Si           | OPERAIO                                      | MENTRE ASSIEME A DEI COLLEGGI ERA INTENTO NELLO SMONTAGGIO DI UNA CELLA FRIGORIFERA, SALIVA SULLA COPERTURA DI QUEST'ULTIMA CHE CEDEVA SOTTO IL SUO PESO E CADEVA A TERRA DA UNA ALTEZZA DI CIRCA 3,5 MT   |
| 2011 | ULSS 14 | Affondamento imbarcazione  | No           | pescatore                                    | Affondamento dell'imbarcazione durante attività di pesca.  |
| 2011 | ULSS 19 | Schiacciato/incastrato in impianto/macchina agricola (escluso trattore)    | Si           | Custode                                      | Custode di ditta edile, ha usato il trattore di proprietà dell'azienda per fare un lavoro a favore di un conoscente. Sceso dal trattore senza scollegare l'organo di trasmissione del moto, si è avvicinato all'apertura di alimentazione della raccogliombalatrice ed è stato afferrato e trascinato all'interno della macchina.  |
| 2011 | ULSS 07 | Caduta di aeromobile   | Si           | Elicotterista                                | Durante il volo di trasferimento dopo aver eseguito il trattamento urtava un elettrodotto ad alta tensione (non segnalato) e precipitava   |
| 2011 | ULSS 18 | Ribaltamento miniescavatore  | Si           | OPERATORE EDILE                              | MENTRE UTILIZZAVA UN MINIESCAVATORE IMPROVVISAMENTE IL MEZZO SI RIBALTAVA E NEL TENTATIVO DI USCIRE DALLA ZONA PROTETTA DAL ROLLBAR SCIVOLAVA A TERRA E SUCCESSIVAMENTE VENIVA SCHIACCIATO ALLA SCHIENA DAL ROLLBAR DEL MEZZO CHE NEL FRATTEMPO SI ERA RIBALTATO   |
| 2011 | ULSS 06 | Caduta dall'alto per sfondamento copertura                                 | Si           | Muratore                                     | Cadeva da un'altezza di 3,8 metri, da una tettoia di eternit per sfondamento di una lastra di copertura durante lavori di rimozione.   |
| 2011 | ULSS 13 | Caduta dall'alto per sfondamento copertura                                 | Si           | idraulico                                    | CADUTA DALL'ALTO PER SFONDAMENTO COPERTURA CAPANNONE   |
| 2011 | ULSS 12 | Schiacciato/colpito da materiale   | Si           | Operaio                                      | Schiacciato da una flangia di grandi dimensioni che è rotolata durante la manutenzione di un impianto chimico  |
| 2011 | ULSS 05 | Intossicazione/asfissia in ambiente confinato                              | Si           | Muratore                                     | Operaio edile era stato incaricato di riparare l'imboccatura di un pozzetto del collettore dell'impianto di depurazione di Arzignano. Il compito non prevedeva accedesse nel pozzetto i lavori da eseguire erano tutti all'esterno. Nel tentativo di recuperare un attrezzo di lavoro caduto all'interno entrava nell'ambiente confinato e subiva probabile intossicazione da idrogeno solforato.  |
| 2011 | ULSS 05 | Caduta dall'alto per sfondamento copertura                                 | Si           | Muratore                                     | Durante la rimozione di eternit dal tetto di un edificio, precipitava per sfondamento di una lastra  |
| 2011 | ULSS 16 | Schiacciato/colpito da materiale   | Si           | Facchino traslocatore (Preposto)             | Mentre stava sollevando un pianoforte con un elevatore, a causa di un errato montaggio dell'attrezzatura, lo stesso elevatore e il pianoforte gli cadevano addosso schiacciandolo.   |
| 2011 | ULSS 18 | Colpo di calore  | Si           | OPERAIO AGRICOLO STAGIONALE                  | DECESSO DA PROBABILE COLPO DI CALORE   |
| 2011 | ULSS 07 | Ribaltamento trattore agricolo   | Si           | Agricoltore                                  | Incidente avvenuto su una mulattiera che conduce ad una baita. L'fortunato conduceva il trattore in salita (privo di arco di protezione e cabina). Il trattore si è impennato e il conducente sbalzato dal trattore è stato schiacciato dalla livella che trainava   |
| 2011 | ULSS 01 | Schiacciato/colpito da materiale   | No           | Soccorritore                                 | Frana durante operazione di soccorso alpino  |
| 2011 | ULSS 01 | Schiacciato/colpito da materiale   | No           | Soccorritore                                 | Frana durante operazione di soccorso alpino  |
| 2011 | ULSS 04 | Schiacciato da tronco  | Si           | Operaio forestale                            | Mentre puliva l'alveo di un torrente veniva colpito da un albero che cadeva improvvisamente al suolo a causa dell'apparato radicale danneggiato  |
| 2011 | ULSS 15 | Schiacciato da automezzo non agricolo in movimento                         | Si           | Muratore                                     | Mentre stava gestendo il traffico con segnalazioni manuali per lo spostamento di una gru su ruote è stato investito dalla ruota posteriore della stessa  |
| 2011 | ULSS 16 | Caduta dall'alto da opera provvisoria (es. impalcatura)                    | Si           | Muratore                                     | Caduta dall'alto. Poiché il lavoratore era irregolare ( assunto il giorno dopo il decesso) le indagini sono state ostacolate dalla mancanza di testimoni. Sembra probabile la caduta da opere provvisoria non a norma.   |
| 2011 | ULSS 13 | Schiacciato/colpito da materiale   | Si           | muratore                                     | COLPITO ALLA TESTA DA UN PANNELLO DI CEMENTO ARMATO UTILIZZATO COME PARETE DI CONTENIMENTO PER FUTURA AIUOLA FUORI TERRA. NB: è UN PENSIONATO IRREGOLARE   |
| 2011 | ULSS 07 | Caduta dall'alto da edificio senza protezioni                              | Si           | Muratore                                     | Pensionato ancora iscritto alla CCAA come autonomo. Stava posando perline in legno sul tetto di un fabbrico in ristrutturazione assieme ad altri dipendenti. Mentre si spostava su perline non ancora inchiodate, perdeva l'equilibrio e cadeva per quattro metri.   |
| 2011 | ULSS 06 | Folgorazione su impianto elettrico   | Si           | Elettricista                                 | Mentre eseguiva lavori in cabina elettrica di trasformazione toccava parti in tensione, folgorandosi.  |
| 2011 | ULSS 08 | Incendio di prodotti infiammabili usati dall'fortunato                     | Si           | Missing                                      | L'fortunato doveva verniciare dei tavoli in metallo all'interno di una sala di verniciatura con cabina aspirata utilizzando un impianto a funzionamento elettrostatico. Dopo aver applicato una prima mano di colore, ha atteso circa 15 minuti e doveva iniziare l'applicazione della seconda mano. Ha impugnato la pistola e quando ha attivato il grilletto per iniziare l'applicazione del colore ha udito uno schiocco e subito dopo c'è stato lo sviluppo di fiamme che hanno investito inizialmente la sua mano destra e successivamente altre parti del corpo determinando ustioni di 1° 2° e 3° grado. Subito dopo lo sviluppo delle fiamme l'fortunato non ha utilizzato l'estintore presente nella sala verniciatura probabilmente perché coperto da nylon nero che ne impediva l'immediata visibilità e reperibilità in caso di urgenza. Tentava di utilizzare l'acqua per spegnere l'incendio, ma ha strappato il tubo rendendo vana l'azione di spegnimento. Infine è uscito dalla sala (dopo molti secondi) per prendere un altro estintore e riusciva finalmente a spegnere le fiamme. Dopo un mese circa l'fortunato è deceduto per cause ancora da accertare (una parte non collegata all'evento). In relazione all'evento si sottolinea che: 1. nel locale verniciatura (zona 2) c'era un barattolo (distrutto dalle fiamme) e contenente liquido infiammabile, anche nel locale attiguo (classificato come zona 2 è stata accertata la presenza di sostanze facilmente infiammabili; 2. il lavoratore infortunato addetto alle operazioni di verniciatura, non era informato e formato in maniera specifica e mirata tenendo conto della valutazione dei rischi derivanti dalla presenza di atmosfere esplosive (ATEX) tanto che ha attivato il sistema di verniciatura con i guanti sporchi di solvente che aveva utilizzato per pulire il beccuccio della pistola anch'esso pieno di solvente; 3. L'impianto di verniciatura elettrostatica era stato installato ed era usato in una sala di verniciatura valutata ATEX 2 non compatibile, nonostante che nel manuale di istruzioni fosse indicato esplicitamente il divieto. In azienda non erano state formalizzate procedure relative alle operazioni di verniciatura con riferimento all'uso corretto dell'impianto. Incidente: Sviluppo di fiamme |
| 2011 | ULSS 14 | Schiacciato fra parti di veicolo   | Si           | Raccolta ortaggi                             | Presumibilmente ghiottinata tra i traversi costituenti i montanti di un muletto  |
| 2011 | ULSS 07 | Schiacciato/incastrato in impianto/macchina                                | Si           | Stampatore materie plastiche                 | Era addetta al controllo delle macchine per la stampa di plastica. Utilizzando una pistola ad aria compressa, stava verosimilmente ripulendo l'interno della macchina dai residui di lavorazione con la macchina in funzione. Introduceva la testa tra due carri porta stampi e il capo rimaneva schiacciato durante il ritorno del carro in movimento.  |

| Anno | ASL     | Causa sintetica   | Fonte Spisal | Mansione  | Dinamica Evento  |
|------|---------|---|--------------|---|--|
| 2012 | ULSS 07 | Ribaltamento trattore agricolo  | Si           | Giardiniere   | Incidente avvenuto su strada sterrata comunale. L'infortunato conduceva un trattore agricolo su strada in pendenza con agganciato un rimorchio leggero. Perdeva il controllo del veicolo che fuoriusciva dalla sede stradale ribaltandosi. L'infortunato è stato schiacciato dal rimorchio. Non indossava la cintura di sicurezza (presente sul veicolo).  |
| 2012 | ULSS 19 | Schiacciato/colpito da materiale  | Si           | Primo ufficiale di coperta                            | A bordo della nave San Giorgio AT prestava assistenza alla nave gasiera Maerk Qatar, vicino al rigasificatore di Porto Levante. Colpito da carico pesante oscillante sospeso alla gru della nave. Trauma toracico.   |
| 2012 | ULSS 18 | Caduta dall'alto per sfondamento copertura                              | Si           | Antennista  | Sfondamento della copertura in eternit mentre era sul tetto per montare un'antenna. Indossava la cintura di sicurezza ma non era agganciato  |
| 2012 | ULSS 22 | Schiacciato/incastrato in impianto/macchina                             | Si           | Imbottigliatore                                       | Agganciato da impianto imbottigliatura mentre cercava di rimuovere bottiglie cadute con la macchina in funzione.   |
| 2012 | ULSS 03 | Schiacciato da automezzo non agricolo in movimento                      | Si           | Autista   | All'interno del cantiere, mentre si trovava sul pianale del camion, è rimasto schiacciato tra la parte posteriore della cabina e le travi di cemento che trasportava; il fatto è avvenuto a causa della pendenza perché il camion si è mosso sullo scivolo di accesso ai locali interrati ed è andato a impattare contro l'autogru posizionata in fondo allo scivolo   |
| 2012 | ULSS 21 | Caduta dall'alto da edificio senza protezioni                           | Si           | AUTISTA CON MANSIONI ESTERNE DI CANTIERE              | Caduto dal tetto di un prefabbricato che stava costruendo.   |
| 2012 | ULSS 22 | Ribaltamento trattore agricolo  | Si           | COLTIVATORE DIRETTO                                   | SCHIACCIAMENTO DEL TORACE A SEGUITO RIBALTAMENTO TRATTORE A CAUSA DI DISLIVELLO DEL TERRENO  |
| 2012 | ULSS 01 | Caduta dall'alto di luogo naturale                                      | Si           | CAPOCANTIERE  | CADUTO DA ALTEZZA 15 METRI MENTRE SISTEMAVA PARETE ROCCIOSA  |
| 2012 | ULSS 22 | Caduta dall'alto da automezzo non agricolo                              | Si           | EDILE   | è salito sul pianale del camion (95 cm da terra) per controllare il carico (gabbie metalliche). E' caduto a terra " a peso morto" battendo la testa  |
| 2012 | ULSS 08 | Ribaltamento trattore agricolo  | No           | AGRICOLTORE   | SCHIACCIATO DA TRATTORE CHE SI RIBALTA   |
| 2012 | ULSS 06 | Schiacciato da trattore agricolo in movimento                           | Si           | AUTOTRASPORTATORE                                     | TRANSITAVA CON L'AUTOMEZZO LUNGO L'AUTOSTRADA QUANDO ACCORTOSI CHE UN PNEUMATICO SI STAVA INCENDIANDO, ARRESTAVA IL MEZZO. SCESO DAL MEZZO STAVA STACCANDO LA MOTRICE DAL RIMORCHIO QUANDO È RIMASTO SCHIACCIATO FRA IL RIMORCHIO E UN MURETTO IN CEMENTO A CAUSA DEL MOVIMENTO DEL RIMORCHIO CHE AVANZAVA. IL RIMORCHIO ERA PRIVO DI APPOGGII ANTERIORI E CUNEI PER IL BLOCCAGGIO.  |
| 2012 | ULSS 06 | Ribaltamento trattore agricolo  | Si           | AGRICOLTORE   | PENSIONATO TITOLARE DI AZIENDA AGRICOLA, MENTRE CON IL PROPRIO TRATTORE TAGLIAVA L'ERBA DEL PROPRIO CAMPO A RIDOSI DI UN FOSSATO, IL CIGLIO CEDEVA PROVOCANDO IL RIBALTAMENTO DEL MEZZO. IL TRATTORE SI È COMPLETAMENTE ROVESCIATO SOPRA UN CORSO D'ACQUA E IL LAVORATORE È MORTO ANNEGATO   |
| 2012 | ULSS 20 | Ribaltamento trattore agricolo  | Si           | AGRICOLTORE   | l'infortunato stava transitando con la propria trattoria agricola collegata ad un carro ad un asse, nei propri terreni agricoli siti sul monte "Duello", terreni che sono in posizione scoscesa con una pendenza di circa 25%, e sistemati a terrazzamento. Transilando con il trattore sul bordo di uno di questi terrazzamenti, il ciglio cedeva provocando il ribaltamento del trattore che finiva sul terrazzamento sottostante e l'infortunato rimaneva schiacciato sotto la trattoria. La trattoria era sprovvista di telaio di protezione e di dispositivo di trattenuta del conducente.  |
| 2012 | ULSS 22 | Ribaltamento trattore agricolo  | No           | AGRICOLTORE   | RIBALTAMENTO TRATTORE IN TERRENO DI PROPRIETA'   |
| 2012 | ULSS 06 | Ribaltamento trattore agricolo  | Si           | AGRICOLTORE   | MENTRE CON IL TRATTORE SI ACCINGEVA A TRASPORTARE DELLE BALLE DI Fieno, PERDEVA IL CONTROLLO DEL MEZZO E PRECIPITAVA CON IL TRATTORE LUNGO L'ARGINE DI UN FIUME. VENIVA RITROVATO ALCUNE ORE DOPO SUL GRETO DEL FIUME CON TRAUMA CRANICO   |
| 2012 | ULSS 07 | Ribaltamento trattore agricolo  | Si           | AGRICOLTORE   | IL TRATTORE SU CUI STAVA SI È RIBALTATO, SBALZANDO FUORI, E L'HA SCHIACCIATO, MENTRE OPERAVA SU TRATTO MOLTO RIPIDO E SDRUCCIOLEVOLE. ARCO DI SICUREZZA DEL TRATTORE ABBASSATO, CINTURE DI SICUREZZA NON AGGANCIATE.   |
| 2012 | ULSS 20 | Ribaltamento trattore agricolo  | Si           | AGRICOLTORE   | STAVA ESEGUENDO IL TRATTAMENTO AL VIGNETO CON UN TRATTORE COLLEGATO A UNA BOTTE CONTENENTE 5 HL DI PRODOTTO. IMMETTENDOSI IN UN FILARE IN PENDENZA, PERDEVA IL CONTROLLO DEL MEZZO CHE SI ROVESCIAVA E SCHIACCIAVA L'INFORTUNATO. CINTURE SICUREZZA NON ALLACCIATE E ARCO DI PROTEZIONE ABBASSATO.   |
| 2012 | ULSS 15 | Schiacciato da automezzo non agricolo in movimento                      | Si           | CARPENTIERE   | INVESTITO DA UN AUTOARTICOLATO IN MANOVRA NEL PIAZZALE DEL FORNITORE, MENTRE A PIEDI SI DIRIGEVA VERSO GLI UFFICI PER PAGARE LA MERCE ACQUISTATA   |
| 2012 | ULSS 20 | Folgorazione su impianto elettrico                                      | Si           | BRACCIANTE AGRICOLO                                   | FOLGORATO MENTRE CERCA DI AGGIUSTARE UNA VENTOLA DI AREAIZIONE DEL CAPANNONE. ELETTROCUZIONE, PER CAUSE ANCORA IN CORSO DI ACCERTAMENTO, PER CONTATTO CON CONDUTTORI ATTIVI IN TENSIONE (FILI ELETTRICI) DEL CAVO DI ALIMENTAZIONE DI UN VENTILATORE POSTO ALL'INTERNO DELL'ALLEVAMENTO AVICOLE.   |
| 2012 | ULSS 20 | Caduta dall'alto per sfondamento copertura                              | Si           | Socio in commercio all'ingrosso e azienda immobiliare | Proprietario dell'immobile che aveva affittato. Salito per verificare danni da tromba d'aria. Caduta da otto metri per sfondamento di ondulina traslucida sulla copertura del capannone della VM srl   |
| 2012 | ULSS 08 | Intossicazione/asfissia in ambiente confinato                           | Si           | Addetto produzione surgelati                          | Permanenza prolungata in ambiente confinato con presenza di gas azoto, ipossia e temperatura inferiore a zero  |
| 2012 | ULSS 01 | Caduta dall'alto di luogo naturale                                      | No           | Soccorritore  | Caduta dall'alto mentre eseguivano una scalata di allenamento per il soccorso alpino   |
| 2012 | ULSS 01 | Caduta dall'alto di luogo naturale                                      | No           | Soccorritore  | Caduta dall'alto durante una scalata di addestramento per il soccorso alpino.  |
| 2012 | ULSS 01 | Caduta dall'alto di luogo naturale                                      | No           | Soccorritore  | Caduto dall'alto durante esercitazione per il soccorso alpino  |
| 2012 | ULSS 16 | Incendio nell'ambiente di lavoro che ha coinvolto l'infortunato         | No           | Coltivatore diretto                                   | Deceduto a causa dell'incendio delle stoppie del proprio campo di granoturco   |
| 2012 | ULSS 08 | Folgorazione su impianto elettrico                                      | Si           | elettricista  | Veniva a contatto con conduttori nudi in tensione (20.000 Volt) nel corso di operazioni di manutenzione all'interno di una cabina elettrica.   |
| 2012 | ULSS 01 | Schiacciato fra parti di veicolo  | Si           | Autista   | Durante la manovra di aggancio del rimorchio alla motrice veniva schiacciato dal rimorchio.  |
| 2012 | ULSS 10 | Schiacciato/incastrato in impianto/macchina agricola (escluso trattore) | No           | Manutentore   | Agganciato dalla macchina per la lavorazione del mais e trascinato all'interno del macchinario.  |
| 2012 | ULSS 17 | Incendio nell'ambiente di lavoro che ha coinvolto l'infortunato         | No           | Agricoltore   | Deceduto a causa di incendio da lui provocato mediante accensione delle stoppie di un campo di mais (utilizzato liquido combustibile). Si muoveva con stampelle a causa di recente intervento chirurgico.  |
| 2012 | ULSS 08 | Caduta dall'alto per sfondamento copertura                              | Si           | addetto rimozione amianto                             | Operava come subordinato di altro lavoratore autonomo alla rimozione di copertura in fibrocemento contenente amianto. Caduto dall'altezza di 5,00 m dalla copertura di capannone agricolo a causa del cedimento delle lastre in cemento amianto. Dopo la caduta si è rialzato ed è stato trasportato in ospedale.  |
| 2012 | ULSS 22 | Ribaltamento miniescavatore   | Si           | operaio escavatorista                                 | Schiacciato dal ribaltamento di miniescavatore   |
| 2012 | ULSS 21 | Schiacciato da automezzo non agricolo in movimento                      | No           | operaio agricolo                                      | Schiacciamento del torace fra muletto e ruspa mentre era intento a trasportare legna nell'essiccatoio; dinamica in corso di accertamento.  |
| 2012 | ULSS 03 | Schiacciato/incastrato in impianto/macchina agricola (escluso trattore) | Si           | Proprietario del fondo                                | Stava eseguendo l'operazione di fresatura di un campo di proprietà della moglie. Per far ciò utilizzava un trattore con la fresa abbinata ad un interrassasi applicati alla parte posteriore del trattore. Poco dopo aver iniziato il lavoro, invitava un amico/conoscente che si trovava nella zona, a salire al posto di guida del trattore che intanto procedeva a velocità lenta nell'esecuzione del lavoro di fresatura. L'infortunato provvedeva a terra alla regolazione dell'interrassasi agendo su due manovelle poste alle estremità della fresa. In tale frangente veniva intrappolato e coinvolto dai coltelli in rotazione della fresa che ne hanno determinato la morte. |
| 2012 | ULSS 17 | Incidente ferroviario   | Si           | addetto sfalcio erba                                  | Addetto al taglio erba. Si trovava in prossimità della linea ferroviaria all'interno delle sbarre del passaggio a livello ed è stato investito dal treno che passava.  |
| 2012 | ULSS 16 | Incidente stradale  | No           | Dipintore segnaletica stradale                        | Addetto alla dipintura segnaletica stradale orizzontale investito all'interno del cantiere da una vettura in fuga da un precedente incidente.  |
| 2012 | ULSS 14 | Annegamento (escluso affondamento imbarcazione)                         | No           | operaio   | Si occupava della manutenzione delle chiuse; mentre camminava su una passerella è scivolato ed è caduto in acqua annegando.  |
| 2012 | ULSS 12 | Folgorazione su impianto elettrico                                      | No           | Addetto alla manutenzione depuratore                  | Probabile folgorazione durante intervento di manutenzione in impianto di depurazione acque   |
| 2012 | ULSS 20 | Schiacciato fra parti di veicolo  | Si           | Autista   | Investito dal proprio automezzo (autoarticolato) che, per la pendenza del terreno (piazzale di carico merce della ditta produttrice di vini), si muoveva mentre il lavoratore si trovava a terra intento a collegare l'impianto pneumatico di frenatura (da trattore a rimorchio). Il freno a mano del mezzo è risultato NON inserito.   |
| 2012 | ULSS 01 | Caduta dall'alto per sfondamento copertura                              | Si           | Allevatore  | Salito sul tetto in eternit della porciaia per eseguire lavori in economia sulle travi in metallo della copertura; era già stata eseguita parzialmente, da ditta autorizzata, la rimozione delle lastre di eternit ma non era ancora stata effettuata la ricopertura. L'infortunato è caduto, a causa dello sfondamento del controsoffitto non portante, dall'altezza di 5-6 metri.  |
| 2012 | ULSS 15 | Caduta dall'alto da edificio senza protezioni                           | Si           | Installazione impianti fotovoltaici                   | Salito sul tetto di un'abitazione per eseguire un sopralluogo preliminare per l'installazione di un impianto fotovoltaico, è caduto dall'altezza di 3-4 metri.   |
| 2012 | ULSS 02 | Caduta di aeromobile  | Si           | operatore   | Elicottero adibito a distribuzione esche con vaccino antirabbico in zona montuosa precipitato dopo urto con abitazione, presumibilmente a causa della nebbia.  |
| 2012 | ULSS 02 | Caduta di aeromobile  | Si           | elicotterista   | Elicottero adibito a distribuzione esche con vaccino antirabbico in zona montuosa precipitato dopo urto con abitazione, presumibilmente a causa della nebbia.  |
| 2012 | ULSS 14 | Caduta dall'alto per sfondamento copertura                              | Si           | muratore  | Caduto dal tetto dei fienili su cui stava lavorando a causa del cedimento della copertura non calpestabile   |

| Anno | ASL     | Causa sintetica   | Fonte Spisal | Mansione                                   | Dinamica Evento   |
|------|---------|---|--------------|--|---|
| 2012 | ULSS 22 | Schiacciato/colpito da materiale  | Si           | collaudatore cilindri oleodinamici         | Dopo aver effettuato le prove di tenuta a pressione di esercizio, la pressione è stata portata a livello di collaudo ed un tappo metallico di una valvola si è staccato dalla sede colpendo il lavoratore alla testa causando lo sfondamento del cranio.  |
| 2013 | ULSS 20 | Schiacciato fra parti di veicolo  | Si           | Autoriparatore                             | Durante le fasi di manutenzione di un autocarro per la sostituzione degli ammortizzatori pneumatici, l'infortunato introduceva la testa nello spazio compreso tra la ruota posteriore ed il parafrangente; per cause ancora in corso di accertamento, il tubo di adduzione dell'aria compressa all'ammortizzatore si è staccato dallo spinotto facendo fuoriuscire bruscamente l'aria e determinando una rapida discesa del parafrangente che schiacciava il cranio dell'infortunato contro la ruota provocandone il decesso.   |
| 2013 | ULSS 02 | Schiacciato da tronco   | No           | Boscaiolo                                  | Schiacciato dalla caduta del tronco che stava tagliando con una motosega. Il tronco era legato con tirante a paranco tipo tirfor. L'episodio è avvenuto mentre lo zio, conduttore del bosco, che stava aiutando nel taglio dei tronchi si era allontanato momentaneamente.  |
| 2013 | ULSS 19 | Schiacciato fra parti di veicolo  | No           | Autoriparatore                             | Mentre stava sistemando la cabina di guida di un autoarticolato rimaneva schiacciato fra parti del veicolo (cabina sollevata ?)   |
| 2013 | ULSS 06 | Schiacciato/incastrato in impianto/macchina                             | Si           | assistente tecnico meccanico               | Durante il collaudo di un magazzino automatico, a causa di un rumore anomalo, veniva avviato il test "ciclo". Durante questa fase, con la macchina in movimento, rimaneva incastrato con la testa tra i cassette della struttura del magazzino che si stavano chiudendo.  |
| 2013 | ULSS 20 | Caduta dall'alto da automezzo non agricolo                              | No           | Volontario                                 | Volontario della Parrocchia stava potando un abete davanti alla chiesa. Era salito in quota con una cesta da cui è verosimilmente uscito cadendo da un'altezza di oltre 10 metri.   |
| 2013 | ULSS 20 | Schiacciato/colpito da materiale  | Si           | Marmista                                   | Durante la fase di carico di lastre di granito sul ribaltatore, il carico cadeva a causa di un cedimento strutturale e investiva l'operatore. La macchina è stata sovraccaricata con un banco supplementare di appoggio lastre e con tre lastre invece di una.  |
| 2013 | ULSS 06 | Caduta dall'alto da edificio senza protezioni                           | Si           | Pensionato ex imprenditore edile           | Caduto dall'altezza di 6 metri mentre si trovava in un sopralco del capannone per innalzare un muro divisorio con il capannone adiacente. Camminando sul muro perdeva l'equilibrio e cadeva sulla controsoffittatura non portante. Era privo di sistemi di protezione contro la caduta dall'alto.   |
| 2013 | ULSS 09 | Caduta dall'alto da automezzo non agricolo                              | Si           | custode dello stadio                       | Sbalzato dalla cesta per ribaltamento del sollevatore telescopico che non era stato posizionato con gli stabilizzatori. Non indossava imbracatura.  |
| 2013 | ULSS 15 | Schiacciato/incastrato in impianto/macchina agricola (escluso trattore) | No           | coltivatore diretto                        | Dilaniato dal moltiplicatore mentre lavorava nell'orto di fronte alla casa  |
| 2013 | ULSS 07 | Caduta dall'alto da edificio senza protezioni                           | No           | Missing                                    | Caduto dal tetto del capannone su cui era salito con una scala a pioli per verificare eventuali infiltrazioni d'acqua. Era il proprietario dell'immobile affittato a tre aziende.   |
| 2013 | ULSS 22 | Ribaltamento trattore agricolo  | No           | coltivatore diretto                        | Ribaltamento del trattore in un fossato a lato della strada. Il conducente è rimasto incastrato sotto al trattore ed è probabilmente annegato. Il trattore era privo di protezioni per il conducente.   |
| 2013 | ULSS 09 | Caduta dall'alto da edificio senza protezioni                           | No           | Coltivatore diretto                        | Caduto dall'altezza di sei metri, dopo essere salito con una scaletta sul fienile, attraverso un varco aperto nella ringhiera.  |
| 2013 | ULSS 18 | Ribaltamento trattore agricolo  | Si           | Addetto conduzione trattore sfalcio erba   | Mentre conduceva il trattore lungo l'argine del fiume il trattore si ribaltava su un fianco e rotolava lungo la scarpata. Il trattore era dotato di cabina di protezione ma privo di porte e con la cinghia di sicurezza rotta. Il conducente, sbalzato all'esterno è deceduto per lo schiacciamento del cranio da parte della ruota posteriore   |
| 2013 | ULSS 16 | Caduta dall'alto da scala portatile                                     | Si           | Coltivatore diretto tuttofare              | Doveva ripulire dalla vegetazione la pensilina sovrastante l'ingresso di un immobile presso il committente. Per raggiungere la quota a circa 3,5 metri da terra, usava una scala di sua proprietà, non vincolata, e si appoggiava alla sommità della stessa, a sbalzo rispetto al punto di appoggio, facendo perdere aderenza ai piedini. La scala scivolava facendo cadere a terra il lavoratore.  |
| 2013 | ULSS 07 | Schiacciato/incastrato in impianto/macchina                             | Si           | Addetto pressa                             | Entrava nell'area di azione di una pinza meccanica, non segregata o protetta, adibita all'impilamento di canalette su bancali in legno, e veniva schiacciato dalla macchina.  |
| 2013 | ULSS 16 | Caduta dall'alto per sfondamento copertura                              | Si           | addetto manutenzione pannelli fotovoltaici | Mentre eseguiva manutenzione di un impianto fotovoltaico sul tetto di un capannone, precipitava dall'altezza di nove metri per lo sfondamento della copertura.  |
| 2013 | ULSS 02 | Folgorazione su impianto elettrico                                      | No           | Agricoltore                                | Stava intervenendo sul motore del nastro trasportatore utilizzato per caricare fieno dal trattore nel fienile quando è rimasto folgorato.   |
| 2013 | ULSS 10 | Ribaltamento trattore agricolo  | No           | Agricoltore                                | Schiacciato per ribaltamento del trattore sulla banchina canale.  |
| 2013 | ULSS 15 | Ribaltamento trattore agricolo  | Si           | Agricoltore                                | A causa del ribaltamento del trattore all'interno di una canaletta irrigua, è deceduto per annegamento.   |
| 2013 | ULSS 16 | Caduta dall'alto da opera provvisoria (es. impalcatura)                 | Si           | Fonditore                                  | Durante il rifacimento di un forno fusorio è caduto da un sopralco all'altezza di circa 6 metri   |
| 2013 | ULSS 01 | Esplosione  | Si           | Meccanico autoriparatore                   | Anche se in ferie, si trovava all'interno dell'officina. Stava caricando una bombola di gas argon quando la bombola è esplosa.  |
| 2013 | ULSS 01 | Ribaltamento trattore agricolo  | No           | Coltivatore diretto                        | Schiacciato dal trattore che si è ribaltato mentre tagliava l'erba in un tratto di terreno in pendenza.   |
| 2013 | ULSS 22 | Schiacciato/colpito da materiale  | No           | Muratore                                   | Schiacciato da una trave che stava posizionando su un tetto durante una ristrutturazione  |
| 2013 | ULSS 01 | Ribaltamento trattore agricolo  | No           | agricoltore                                | Rovesciamento del trattore mentre percorreva una strada ripida.   |
| 2013 | ULSS 21 | Esplosione  | No           | Autoriparatore                             | Travolto dall'esplosione di uno pneumatico di trattore.   |
| 2013 | ULSS 18 | Schiacciato/colpito da materiale  | Si           | Asfaltatore                                | Durante le operazioni scarico dal rimorchio del camion di un piccolo cingolato, l'infortunato stava abbassando lo scivolo sinistro del rimorchio che pesa qualche quintale. Ciascuno scivolo è dotato di un braccio a molla che agevola le operazioni di abbassamento e di sollevamento. Poiché il cingolato aveva una una carreggiata molto stretta, stava avvicinando lo scivolo sinistro a quello destro per permettere la discesa del mezzo. Spostando lo scivolo oltre il limite, il braccio a molla, compresso dal peso della pedana, si è liberato colpendo al volo l'infortunato. |
| 2013 | ULSS 20 | Schiacciato/incastrato in impianto/macchina agricola (escluso trattore) | No           | Agricoltore                                | Stava dissodando il terreno con una motozappa. Si è incastrato fra le lame della motozappa ed è deceduto per dissanguamento causato dalle ferite.   |
| 2013 | ULSS 09 | Schiacciato da automezzo non agricolo in movimento                      | Si           | Elettrauto                                 | Mentre stava effettuando lavori di riparazione dell'impianto elettrico del motore di avviamento di un TIR con semirimorchio, posizionato al di sotto del trattore, veniva schiacciato dalle ruote posteriori a causa dell'avviamento accidentale del veicolo che aveva la marcia inserita.  |
| 2013 | ULSS 09 | Caduta dall'alto per sfondamento copertura                              | Si           | Datore di lavoro                           | Era salito sul tetto del capannone, sede della propria azienda, per eseguire un intervento di rimozione di lastre di eternit della copertura. Caduto dall'altezza di circa sei metri per sfondamento delle lastre dall'altezza di circa 4 metri.  |
| 2013 | ULSS 08 | Schiacciato/colpito da materiale  | No           | Moglie del titolare con attività d'ufficio | Moglie del titolare che occasionalmente svolgeva attività di ufficio. Si trovava nel piazzale quando è stata travolta da due lastre di marmo che venivano movimentate con la gru.   |
| 2013 | ULSS 10 | Ribaltamento trattore agricolo  | No           | Coltivatore diretto                        | Schiacciato per ribaltamento del trattore   |
| 2013 | ULSS 02 | Ribaltamento trattore agricolo  | Si           | Coltivatore diretto                        | Schiacciato a causa del ribaltamento del trattore nella scarpata  |
| 2013 | ULSS 02 | Caduta dall'alto di luogo naturale                                      | No           | Boscaiolo                                  | Caduto dall'alto di una roccia in un dirupo, probabilmente a causa dell'erba bagnata  |
| 2013 | ULSS 12 | Caduta dall'alto da scala portatile                                     | No           | muratore                                   | Caduto da una scala alta 2 metri  |
| 2013 | ULSS 05 | Ribaltamento miniescavatore/muletto/automezzo                           | No           | Autista                                    | Durante le operazioni di carico/scarico, ha sollevato il cassone provocando la perdita di stabilità e il ribaltamento del mezzo su un fianco; l'uomo che si trovava in cabina è rimasto schiacciato.  |
| 2013 | ULSS 06 | Schiacciato da automezzo non agricolo in movimento                      | Si           | Operatore smaltimento rifiuti industriali  | L'infortunato stava svolgendo operazioni di movimentazione con il carrozzone di un recipiente in acciaio di grandi dimensioni destinato al trasporto delle scorie nella stessa area dove un collega stava effettuando un trasferimento dello stesso materiale con uso di una pala meccanica di diverse tonnellate di peso. Durante un'operazione di retro marcia l'autista del mezzo non si accorgeva della presenza dell'infortunato investendolo e schiacciandolo con le ruote del lato destro del veicolo.   |
| 2014 | ULSS 22 | Schiacciato/incastrato in impianto/macchina                             | Si           | addetto raccolta rifiuti                   | Dopo aver scaricato il carico di cartoni usati dal furgone al compattatore, è entrato dalla bocca di carico (con il compattatore in funzione) ed è stato trascinato all'interno riportando l'amputazione di entrambi gli arti inferiori. Con la forza delle braccia è riuscito a uscire e si è trascinato per circa 200 metri in cerca di aiuto ma è deceduto per dissanguamento.   |
| 2014 | ULSS 13 | Caduta dall'alto da edificio senza protezioni                           | Si           | Agricoltore                                | Presumibilmente caduto dal solaio del fienile (altezza 3m) dove si trovava per movimentare una balla di fieno.  |
| 2014 | ULSS 06 | Schiacciato/incastrato in impianto/macchina                             | Si           | stampatore materie plastiche               | Durante le operazioni di manutenzione/pulizia dell'impianto di produzione per la schiumatura di selle per bicicletta, mentre stava pulendo i residui di lavorazione e di segatura sparsi attorno al carosello, subiva lo schiacciamento del cranio tra una parte fissa e la parte mobile del carosello.   |
| 2014 | ULSS 22 | Caduta dall'alto da scala portatile                                     | Si           | Giardiniere                                | Mentre era intento a potare rami da un pino utilizzando un cavalletto a tre gambe, è caduto ed ha sbattuto la testa sulla sommità di una fontana in metallo.  |
| 2014 | ULSS 12 | Schiacciato da automezzo non agricolo in movimento                      | No           | Impiegato socio                            | Travolto da camion in manovra all'interno del piazzale della propria azienda  |
| 2014 | ULSS 10 | Schiacciato/incastrato in impianto/macchina agricola (escluso trattore) | No           | Agricoltore                                | Impigliato con i vestiti in parti in movimento di macchina trinciatrice; è stato stritolato dalla macchina.   |
| 2014 | ULSS 20 | Schiacciato da trattore agricolo in movimento                           | Si           | Proprietario del fondo - Pensionato        | L'infortunato è il proprietario del fondo dato in affitto al nipote con lui convivente: controllava la terzista che utilizzava la pala cingolata che, dopo aver ripulito una porzione di terreno, stava sistemando la capezzagna interpoderele. È stato urtato dalla pala ed è deceduto sul colpo.  |
| 2014 | ULSS 04 | Ribaltamento trattore agricolo  | No           | Coltivatore diretto                        | Mentre tornava a casa alla guida del trattore con rimorchio, è finito fuori strada; è stato schiacciato dal mezzo che si è ribaltato.   |



| Anno | ASL     | Causa sintetica   | Fonte Spisal | Mansione                               | Dinamica Evento   |
|------|---------|---|--------------|--|---|
| 2014 | ULSS 08 | Schiacciato/incastrato in impianto/macchina agricola (escluso trattore) | No           | Agricoltore                            | Stava estirpando pali usando un elevatore oleodinamico applicato al trattore. Probabilmente a causa di un guasto il sollevatore ha ceduto ed è stato colpito dal carico e dal sollevatore in caduta rimanendo schiacciato.  |
| 2014 | ULSS 08 | Schiacciato/incastrato in impianto/macchina                             | Si           | addetto impianto produzione funghi     | E' rimasto incastrato con l'arto superiore sinistro e parte del torace tra due nastri trasportatori con moto concorrente dell'impianto di trasporto della massa organica destinata alla coltivazione di funghi all'interno del tunnel di fermentazione subendo gravi lesioni che ne hanno provocato la morte.   |
| 2014 | ULSS 06 | Ribaltamento trattore agricolo  | Si           | Agricoltore                            | L'infortunato stava trasportando fuori dalla propria coltivazione di ulivi i rami risultanti dalla potatura delle piante. Durante una manovra il trattore si è ribaltato a causa del forte pendio e della scivolosità del terreno. Il sistema di protezione antiribaltamento era regolare ma era stato abbassato.   |
| 2014 | ULSS 01 | Caduta dall'alto di luogo naturale                                      | No           | militare                               | Caduto in un dirupo durante esercitazione militare sulle dolomiti.  |
| 2014 | ULSS 18 | Schiacciato/incastrato in impianto/macchina agricola (escluso trattore) | Si           | Coltivatore diretto                    | Mentre procedeva a rimuovere l'irrigatore dal campo, per cause imprecisate è stato agganciato con gli indumenti al cardano che univa il trattore all'irrigatore che era in rotazione. E' stato trascinato e si è incastrato tra il timone del rimorchio e l'albero cardanico.   |
| 2014 | ULSS 03 | Schiacciato/colpito da materiale  | Si           | Meccanico                              | Un cilindro di ferro utilizzato dallo stesso operaio è stato proiettato fuori dalla pressa e lo ha colpito violentemente al torace  |
| 2014 | ULSS 08 | Seppellimento   | Si           | Addetto scavi per lavori idraulici     | Durante i lavori di riparazione di un tubo in cemento del diametro di 40 cm, interrato a circa 5 metri di profondità in un vigneto, due lavoratori dell'impresa esecutrice che erano scesi nello scavo sono stati sepolti dal franamento della parete di scavo e dal materiale di risulta depositato sul bordo dello scavo. Il deceduto è rimasto sepolto completamente mentre l'altro lavoratore, parzialmente sepolto, è stato recuperato dopo tre ore dai soccorritori ed ha riportato soltanto lesioni lievi.   |
| 2014 | ULSS 13 | Schiacciato/incastrato in impianto/macchina agricola (escluso trattore) | Si           | Coltivatore diretto                    | Stava caricando un tagliaerba (vecchio BCS) utilizzando un braccio sollevatore (fatto artigianalmente) collegato al gruppo di sollevamento delle attrezzature del trattore. L'uomo è stato schiacciato dal braccio mobile probabilmente perché salito su una barra per controllare i comandi posti nella parte posteriore del trattore è scivolato (indossava zoccoli) ed è stato schiacciato dal braccio che probabilmente stava manovrando per sollevare.   |
| 2014 | ULSS 15 | Incendio nell'ambiente di lavoro che ha coinvolto l'infortunato         | No           | addetto fornaci                        | Era alla guida di una ruspa con cui stava allontanando segatura da un silos in cui era in corso un principio d'incendio. La caduta di materiale incendiato dalle pareti del silos lo ha intrappolato nell'abitacolo della ruspa. E' deceduto per le ustioni riportate dopo alcuni giorni di ricovero al centro ustionati. Nello stesso incidente è rimasto ustionato un altro lavoratore.   |
| 2014 | ULSS 19 | Annegamento (escluso affondamento imbarcazione)                         | No           | Addetto coltura molluschi              | Durante la raccolta di cozze in mare è rimasto impigliato con un piede nella cima di un'attrezzatura di lavoro ed è stato trascinato a fondo decedendo per annegamento.   |
| 2014 | ULSS 20 | Ribaltamento trattore agricolo  | No           | Agricoltore                            | Schiacciato a causa del ribaltamento del trattore in un terreno tenuto a vigneto.   |
| 2014 | ULSS 22 | Caduta dall'alto da scala portatile                                     | Si           | muratore                               | Mentre saliva su una scala portatile appoggiata al pannello da getto, scivolava e nella caduta il tendino del distanziatore che aveva in mano si conficcava nel torace.   |
| 2014 | ULSS 08 | Caduta dall'alto da automezzo non agricolo                              | Si           | Viticolto                              | L'infortunato operava sopra un bancale posizionato sulle forche di un muletto a circa 2,5 metri d'altezza, per la potatura di una siepe alta circa 5 metri, e cadeva riportando un grave trauma cranico che ha causato il decesso il 2 luglio 2014.   |
| 2014 | ULSS 18 | Caduta dall'alto da opera provvisoria (es. impalcatura)                 | Si           | dipintore                              | Pensionato. Stava eseguendo lavori di tinteggiatura esterna di civile abitazione utilizzando un ponteggio di sua proprietà. Il ponteggio NON era correttamente realizzato e presentava diversi punti con rischio di caduta dall'alto. Mentre l'infortunato si trovava a lavorare su una parte di ponteggio totalmente priva di parapetti, verosimilmente perdeva l'equilibrio cadendo da un'altezza di circa 3,5 m, decedendo su colpo.   |
| 2014 | ULSS 09 | Caduta dall'alto da scala portatile                                     | Si           | Volontario associazione sportiva       | Presumibilmente caduto da scala a pioli mentre stava eseguendo la rimozione di un tubo per lo scarico della condensa, posto a circa 2,5 metri da terra, collegato ad un camino.   |
| 2014 | ULSS 09 | Caduta dall'alto da opera provvisoria (es. impalcatura)                 | Si           | Muratore                               | E' stato trovato a terra a circa un metro di distanza da un ponteggio realizzato all'interno del proprio magazzino. Si presume che l'infortunato stesse accedendo all'impalcato senza idonee scale di accesso in quota e che, risalendo sul ponteggio dall'esterno, sia scivolato cadendo al suolo.   |
| 2014 | ULSS 22 | Ribaltamento trattore agricolo  | Si           | Coltivatore diretto                    | Mentre irrorava le viti, le ruote di sinistra del trattore finivano fuori dal bordo della balza (salto di quota tra le balze del terreno circa 3 metri) causando il rovesciamento laterale del trattore che schiacciava l'agricoltore.  |
| 2014 | ULSS 20 | Ribaltamento trattore agricolo  | Si           | Agricoltore                            | Il lavoratore, alla guida di una trattoria agricola, mentre percorreva l'argine di un canale confinante con un frutteto, perdeva il controllo del mezzo e si ribaltava nell'acqua rimanendo schiacciato sotto al mezzo e sommerso. La trattoria era dotata di dispositivi di sicurezza quali arco di protezione e cinture di sicurezza ma non utilizzati.   |
| 2014 | ULSS 13 | Incidente stradale  | Si           | Manutentore verde                      | Mentre svolgeva lavori di pulitura del ciglio stradale, il furgone utilizzato veniva travolto da un TIR   |
| 2014 | ULSS 13 | Incidente stradale  | Si           | Operaio                                | Mentre svolgeva lavori di pulitura del ciglio stradale, il furgone utilizzato veniva travolto da un TIR   |
| 2014 | ULSS 22 | Schiacciato da tronco   | No           | Agricoltore                            | Colpito dai rami di una pianta spezzata dall'albero che stava abbattendo.   |
| 2014 | ULSS 06 | Schiacciato/colpito da materiale  | Si           | Metalmecanico                          | Durante le operazioni di assemblaggio di un fondo al serbatoio con l'utilizzo di un carroponete, il golfare applicato appositamente sul fondo e utilizzato per il sollevamento si staccava dal fondo che cadendo colpiva l'infortunato.   |
| 2014 | ULSS 10 | Altro   | No           | Agricoltore                            | Caduto sulla falce che lo ha ferito alla gola mentre tagliava erbacce sulla sponda di un piccolo canale nei campi coltivati di sua proprietà  |
| 2014 | ULSS 13 | Caduta dall'alto da scala portatile                                     | Si           | Muratore                               | L'infortunato stava eseguendo presso la propria abitazione l'installazione di un aeratore da bagno che necessitava di un foro verso l'esterno sulla parete perimetrale dell'edificio. Stava operando da solo con l'ausilio di una scala a pioli a 4 metri di altezza. In assenza di testimoni non è chiara la dinamica, ma sembra che abbia fatto un accesso sulla copertura e che sia caduto in fase di discesa. La scala sporgeva dalla copertura soltanto per 40 cm e l'infortunato non usava calzature adeguate (zoccoli in plastica).  |
| 2014 | ULSS 06 | Schiacciato/incastrato in impianto/macchina agricola (escluso trattore) | Si           | Allevatore                             | Durante le operazioni di distribuzione della miscela alimentare ai capi bovini effettuata con l'aiuto di un carro miscelatore rimorchiato da un trattore, l'infortunato è rimasto schiacciato fra la struttura del miscelatore e la struttura mobile dell'accessorio denominato desilatore.   |
| 2014 | ULSS 19 | Intossicazione/asfissia in ambiente non confinato                       | Si           | Impiegato                              | L'infortunato è avvenuto durante lo scarico di un'autocisterna contenente 278 q.li di acido solforico al 63% in un impianto di stoccaggio e lavorazione di liquami provenienti da reflui civili e agroalimentari. Sembra che, invece di travasare dall'autocisterna al silos, l'acido sia stato versato direttamente nella vasca causando una reazione chimica e la formazione di una nube tossica che ha investito subito l'autista che non ha potuto chiudere la valvola con conseguente scarico ininterrotto all'interno della vasca. Tre lavoratori dell'azienda sono deceduti nel tentativo di soccorrere l'autista. Un altro lavoratore e un vigile del fuoco hanno riportato un'intossicazione non letale. |
| 2014 | ULSS 19 | Intossicazione/asfissia in ambiente non confinato                       | Si           | Operatore impianto smaltimento rifiuti | L'infortunato è avvenuto durante lo scarico di un'autocisterna contenente 278 q.li di acido solforico al 63% in un impianto di stoccaggio e lavorazione di liquami provenienti da reflui civili e agroalimentari. Sembra che, invece di travasare dall'autocisterna al silos, l'acido sia stato versato direttamente nella vasca causando una reazione chimica e la formazione di una nube tossica che ha investito subito l'autista che non ha potuto chiudere la valvola con conseguente scarico ininterrotto all'interno della vasca. Tre lavoratori dell'azienda sono deceduti nel tentativo di soccorrere l'autista. Un altro lavoratore e un vigile del fuoco hanno riportato un'intossicazione non letale. |
| 2014 | ULSS 19 | Intossicazione/asfissia in ambiente non confinato                       | Si           | Autista autocisterna                   | L'infortunato è avvenuto durante lo scarico di un'autocisterna contenente 278 q.li di acido solforico al 63% in un impianto di stoccaggio e lavorazione di liquami provenienti da reflui civili e agroalimentari. Sembra che, invece di travasare dall'autocisterna al silos, l'acido sia stato versato direttamente nella vasca causando una reazione chimica e la formazione di una nube tossica che ha investito subito l'autista che non ha potuto chiudere la valvola con conseguente scarico ininterrotto all'interno della vasca. Tre lavoratori dell'azienda sono deceduti nel tentativo di soccorrere l'autista. Un altro lavoratore e un vigile del fuoco hanno riportato un'intossicazione non letale. |
| 2014 | ULSS 19 | Intossicazione/asfissia in ambiente non confinato                       | Si           | Operatore impianto smaltimento rifiuti | L'infortunato è avvenuto durante lo scarico di un'autocisterna contenente 278 q.li di acido solforico al 63% in un impianto di stoccaggio e lavorazione di liquami provenienti da reflui civili e agroalimentari. Sembra che, invece di travasare dall'autocisterna al silos, l'acido sia stato versato direttamente nella vasca causando una reazione chimica e la formazione di una nube tossica che ha investito subito l'autista che non ha potuto chiudere la valvola con conseguente scarico ininterrotto all'interno della vasca. Tre lavoratori dell'azienda sono deceduti nel tentativo di soccorrere l'autista. Un altro lavoratore e un vigile del fuoco hanno riportato un'intossicazione non letale. |
| 2014 | ULSS 02 | Folgorazione su impianto elettrico                                      | Si           | Muratore                               | Non vi sono testimoni all'evento; il lavoratore è stato rinvenuto al terzo piano del ponteggio allestito attorno all'edificio in corso di restauro, a contatto con un cavo elettrico passante tra due parti di ponteggio distinte. Il lavoratore presentava segni di ustione.   |
| 2014 | ULSS 01 | Ribaltamento trattore agricolo  | No           | Agricoltore                            | Schiacciato a causa del ribaltamento del trattore.  |
| 2014 | ULSS 17 | Folgorazione a bordo di automezzo per contatto con linea elettrica      | Si           | Operatore agricolo                     | Presso un civile abitazione erano in corso lavori di potatura di una siepe alta circa 5 metri. L'infortunato deceduto e un altro lavoratore, anch'egli gravemente infortunato, mentre si trovavano sul cestello di una piattaforma di lavoro montata su autocarro, sono stati raggiunti da una scarica elettrica prodotta dai cavi di un elettrodotto a 20 KV (distanza di sicurezza prevista dal titolo III = 3,5 metri).  |

| Anno | ASL     | Causa sintetica   | Fonte Spisal | Mansione                            | Dinamica Evento  |
|------|---------|---|--------------|-------------------------------------|--|
| 2014 | ULSS 17 | Ribaltamento trattore agricolo  | Si           | contadino                           | Il lavoratore doveva effettuare la lavorazione del terreno tra i filari di un vigneto con frangizolle a dischi (tipo portato) trainato da trattore in un appezzamento di proprietà di un'altra società agricola. Da quanto emerso dai primi accertamenti, sembra che verso le ore 17.30 circa, durante la manovra di uscita da un filare di vigne e la successiva svolta verso il filare adiacente, l'infortunato, alla guida del trattore, si sia portato con la ruota posteriore (sinistra al lato di guida), sul margine della capezzagna presente, la quale risulta più alta rispetto al terreno di fronte (dislivello di circa 1,8 metri). In questa circostanza, probabilmente la ruota del mezzo scivolava sul bordo inclinato della scarpata, facendo ribaltare il mezzo agricolo di un quarto di giro. Nel ribaltamento del trattore, veniva sbalzato dal sedile di guida, in quanto non vincolato allo stesso tramite la cintura di sicurezza di cui il mezzo è dotato e a causa della mancata presenza della portiera della cabina sul lato sinistro della guida, usciva parzialmente dall'abitacolo. Cadendo sul terreno sottostante assieme al trattore, veniva schiacciato all'altezza del busto, dal traverso superiore della struttura della cabina. Verso le ore 18 circa, il titolare, ritornato sul sito a prendere il lavoratore per riportarlo a casa, si accorgeva dell'incidente. |
| 2014 | ULSS 09 | Incendio di prodotti infiammabili usati dall'infortunato              | Si           | Pensionato                          | Deceduto a causa di incendio di materiale infiammabile nel locale ove riparava biciclette.   |
| 2014 | ULSS 22 | Ribaltamento miniescavatore/muletto/automezzo                         | No           | Marmista                            | Schiacciato a causa del ribaltamento della gru che utilizzava per spostare un muletto.   |
| 2014 | ULSS 09 | Schiacciato/incastro in impianto/macchina                             | Si           | Manutentore                         | Schiacciato all'interno di una sezionatrice di pannelli in legno presumibilmente mentre effettuava una manutenzione.   |
| 2014 | ULSS 10 | Caduta dall'alto da scala portatile                                   | No           | Dipintore                           | Caduto da una scala mentre effettuava dipintura. MALORE ?  |
| 2014 | ULSS 05 | Ribaltamento trattore agricolo  | No           | Agricoltore                         | Ribaltamento del trattore con cui stava trasportando un carico di legna. Nell'incidente è rimasto ferito anche il fratello.  |
| 2014 | ULSS 09 | Schiacciato/incastro in impianto/macchina                             | Si           | Manutentore macchine                | Durante i lavori di manutenzione su una macchina, la testa restava schiacciata fra due sbarre metalliche, una fissa e una mobile ad azionamento pneumatico.  |
| 2014 | ULSS 09 | Caduta dall'alto da scala portatile                                   | Si           | Elettricista manutentore            | Caduto da una scala a pioli mentre sostituiva una lampada.   |
| 2014 | ULSS 01 | Ribaltamento miniescavatore/muletto/automezzo                         | Si           | elettricista                        | Schiacciato da un piccolo cingolato sul quale era montato un verricello usato per tendere una linea elettrica a media tensione su un terreno in discesa reso instabile dalle precipitazioni. Il cedimento del terreno su cui erano appoggiati gli stabilizzatori ha fatto cadere scivolare a valle il cingolato; l'infortunato ha tentato verosimilmente di impedire la caduta restando agganciato ed è trascinato nella caduta. Il mezzo si è ribaltato più volte schiacciandolo e infine lo ha proiettato a una decina di metri a valle.   |
| 2014 | ULSS 18 | Schiacciato/incastro in impianto/macchina                             | Si           | Addetto panificazione               | Addetta alla linea di panificazione pan biscotto, per cause da accertare, è entrata nella cella di lievitazione (microinertore manomesso) alla temperatura di 50 °C e con umidità 50% ed è stata trovata incastrata tra un nastro mobile e la parte fissa della macchina dove era anche stata rimossa una griglia di protezione.   |
| 2015 | ULSS 06 | Schiacciato/colpito da automezzo non agricolo in movimento            | No           | Addetto commercio rottami           | Investito da un carrello elevatore, è deceduto dopo il 10 febbraio dopo 40 giorni di ricovero  |
| 2015 | ULSS 18 | Annegamento (escluso affondamento imbarcazione)                       | Si           | Addetto associazione pesca sportiva | Mentre collocava un ossigenatore in un laghetto artificiale, cadeva in acqua a causa del rovesciamento dell'imbarcazione e annegava.   |
| 2015 | ULSS 20 | Esplosione  | Si           | Saldatore                           | Esplosione di una cisterna, montata su semirimorchio, adibita a trasporto di benzina/gasolio verificatasi durante operazioni di manutenzione (lavori di saldatura sulla piastra portaprese del fondo anteriore); la cisterna non era stata preventivamente bonificata.   |
| 2015 | ULSS 18 | Incidente stradale  | Si           | Addetto manutenzione stradale       | Travolto da un TIR mentre stava eseguendo lavori di manutenzione stradale  |
| 2015 | ULSS 18 | Incidente stradale  | Si           | Addetto manutenzione stradale       | Travolto da un TIR mentre stava eseguendo lavori di manutenzione stradale  |
| 2015 | ULSS 07 | Caduta in scavo   | Si           | idraulico                           | Caduto in uno scavo profondo circa tre metri, è stato infilzato all'altezza della testa da un tendino metallico sporgente.   |
| 2015 | ULSS 20 | Schiacciato/colpito da materiale                                      | Si           | Gruista                             | Il lavoratore alla guida di una autogru utilizzata per liscario, movimentazione e posa degli elementi prefabbricati, in configurazione "allestita" (con braccio principale sollevato, stabilizzatori non rientrati) nel manovrare in cantiere colpiva con il braccio del mezzo una trave posizionata e già fissata sui pilastri; nella caduta, la trave (20 ton) schiacciava la cabina di guida dell'autogru.  |
| 2015 | ULSS 06 | Caduta dall'alto da scala portatile                                   | No           | Coltivatore diretto                 | Caduto dall'alto, da una scala a pioli, all'interno di un capannone dell'azienda.  |
| 2015 | ULSS 09 | Folgorazione a bordo di automezzo per contatto con linea elettrica    | Si           | addetto manutenzione verde          | Mentre potava alcune ramaglie dall'interno di una piattaforma di lavoro elevabile su autocarro, probabilmente urtava un cavo elettrico da 20.000 volt rimanendo folgorato.   |
| 2015 | ULSS 18 | Caduta dall'alto per sfondamento copertura                            | Si           | Carpentiere Carpentiere Lattoniere  | Per eseguire lavori di manutenzione di una copertura, utilizzando una scala. Accedeva alla copertura stessa in eternit che sotto il suo peso cedeva e lo faceva precipitare al suolo (H=3,3 m). I lavori erano eseguiti in subappalto.   |
| 2015 | ULSS 09 | Folgorazione per contatto con linea elettrica (non su automezzo)      | Si           | Coltivatore diretto                 | Folgorato a causa della caduta dell'albero che stava tagliando su linea elettrica a 132.000 V. Mentre cercava di liberare il cavo elettrico dai rami utilizzando un bastone, è stato colpito dalla scarica elettrica.  |
| 2015 | ULSS 05 | Caduta dall'alto di luogo naturale                                    | No           | Coltivatore diretto                 | Mentre spostava, con l'aiuto di un amico, una betoniera elettrica lungo una stradina in discesa della sua area rurale, cadeva dal bordo della strada dall'altezza di circa un metro sulla strada sottostante confuente.  |
| 2015 | ULSS 02 | Schiacciato/colpito da tronco   | Si           | Boscaiolo                           | Mentre lavorava in un bosco, intento al taglio di un albero, è stato colpito da un ramo di grandi dimensioni caduto dalla chioma.  |
| 2015 | ULSS 01 | Ribaltamento trattore agricolo  | No           | Coltivatore diretto                 | Precipitato in una scarpata con la motocalcolatrice con la quale trasportava la legna dal bosco alla casera.   |
| 2015 | ULSS 15 | Caduta dall'alto da edificio senza protezioni                         | Si           | Muratore                            | Caduto da una copertura su cui stava eseguendo lavori di posa dei coppi. La caduta è avvenuta verso la copertura di un fabbricato adiacente (dislivello 1,20 m.)   |
| 2015 | ULSS 18 | Schiacciato/incastro in impianto/macchina                             | Si           | Cartotecnico                        | Durante l'attività propria della produzione di cartone per imballaggio veniva schiacciato alla testa da una parte mobile dell'impianto.  |
| 2015 | ULSS 20 | Ribaltamento trattore agricolo  | Si           | Coltivatore diretto                 | Precipitato con una moto agricola lungo la scarpata che costeggia una strada provinciale in prossimità di una curva mentre stava andando a raccogliere legna. La moto era dotata di cabina di protezione.  |
| 2015 | ULSS 17 | Schiacciato/colpito da materiale                                      | No           | Coltivatore diretto                 | Travolto da una balla di fieno nel cortile dell'azienda agricola.  |
| 2015 | ULSS 22 | Altro   | No           | Coltivatore diretto                 | Colpito da un fulmine mentre tagliava legna.   |
| 2015 | ULSS 03 | Ribaltamento trattore agricolo  | No           | Coltivatore diretto                 | Stava rivoltando il fieno su un terreno in pendenza quando il trattore si è ribaltato schiacciandolo.  |
| 2015 | ULSS 15 | Altro   | No           | Coltivatore diretto                 | Deceduto probabilmente a causa della puntura di api mentre stava curando l'alveare.  |
| 2015 | ULSS 20 | Caduta dall'alto da opera provvisoria (es. impalcatura)               | No           | Muratore                            | Caduto dall'altezza di 20 metri a causa del crollo di un'impalcatura; con lui sono caduti altri due operai che sono riusciti ad aggrapparsi ad alcuni cavi evitando gravi conseguenze.   |
| 2015 | ULSS 04 | Caduta dall'alto da scala portatile                                   | No           | Addetto pulizie                     | Presso un'abitazione privata stava eseguendo lavori di pulizia per un trasloco quando è caduto da una scala portatile da circa due-tre metri di altezza.   |
| 2015 | ULSS 05 | Ribaltamento miniescavatore/muletto/automezzo                         | No           | agricoltore                         | Pensionato, aiutava nei lavori agricoli un dipendente della ditta. Per andare a prendere un pezzo di ricambio del trattore ha utilizzato un quad di proprietà dell'azienda agricola che si è ribaltato sul terreno collinare schiacciandolo.   |
| 2015 | ULSS 22 | Schiacciato/incastro in impianto/macchina agricola (escluso trattore) | No           | Agricoltore                         | Mentre usava la motozappa ha perso il controllo dell'attrezzatura ed è stato dilaniato dalle lame.   |
| 2015 | ULSS 05 | Ribaltamento trattore agricolo  | No           | Coltivatore diretto                 | Schiacciato a causa del ribaltamento del trattore in un tratto in pendenza   |
| 2015 | ULSS 06 | Annegamento (escluso affondamento imbarcazione)                       | Si           | Agricoltore                         | Mentre, con un collega stava eseguendo la finitura dello sfalcio dell'erba con il decespugliatore portatile lungo l'argine di un canale, è scivolato in acqua ed è annegato.   |
| 2015 | ULSS 12 | Caduta dall'alto da scala portatile                                   | No           | Muratore                            | Mentre eseguiva pulizie alla fine dei lavori su un tetto raggiunto utilizzando una scala a pioli, è caduto dall'alto.  |
| 2015 | ULSS 12 | Schiacciato/colpito da materiale                                      | No           | Operatore manutenzione              | Investito da getto di acqua ad alta pressione mentre utilizzava una lancia a pressione per pulire impianti chimici in area cracking  |
| 2015 | ULSS 06 | Caduta dall'alto da scala portatile                                   | No           | impiantista antennista              | Caduto da scala portatile mentre eseguiva lavori al secondo piano mentre eseguiva l'installazione di un impianto d'antenna.  |
| 2015 | ULSS 16 | Schiacciato/incastro in impianto/macchina                             | No           | magazziniere                        | E' salito su un montacarichi per merci e persone. Schiacciato dal carico posto su transpallett che si è spostato violentemente dopo essersi incastrato nella parete del vano montacarichi.   |
| 2015 | ULSS 20 | Ribaltamento trattore agricolo  | No           | Coltivatore diretto                 | Schiacciato dal trattore che si è capovolto  |
| 2015 | ULSS 13 | Ribaltamento trattore agricolo  | Si           | Coltivatore diretto                 | Durante lo sfalcio erba lungo un fossato sul terreno di sua proprietà è rimasto schiacciato a causa del ribaltamento del trattore privo di cabina.   |
| 2015 | ULSS 07 | Schiacciato/incastro in impianto/macchina agricola (escluso trattore) | No           | Coltivatore diretto                 | Per motivi non chiari è stato preso dalle lame della trinciasarmenti agganciata al trattore agricolo.  |
| 2015 | ULSS 09 | Incidente stradale  | Si           | camionista                          | Il camion condotto dalla vittima ha colpito un automezzo adibito al taglio erba in autostrada (cantiere in lento movimento); entrambi i mezzi sono finiti fuori strada. Anche uno degli operai a bordo del mezzo adibito allo sfalcio dell'erba a bordo strada è rimasto ferito.   |
| 2015 | ULSS 04 | Ribaltamento trattore agricolo  | Si           | Agricoltore                         | Su una strada in discesa ha perso il controllo del mezzo che si è ribaltato nel fossato schiacciandolo. Il mezzo aveva il sistema antiribaltamento ma verosimilmente la cintura di sicurezza non era allacciata.   |
| 2015 | ULSS 03 | Caduta dall'alto da automezzo non agricolo                            | Si           | Imprenditore edile                  | Cause in accertamento (assenza di testimoni). Possibile caduto da una gru alta 6 metri che si trovava nel piazzale dell'azienda. La gru era in fase di manutenzione.   |

| Anno | ASL     | Causa sintetica   | Fonte Spisal | Mansione                                | Dinamica Evento  |
|------|---------|---|--------------|---|--|
| 2015 | ULSS 12 | Schiacciato/colpito da materiale  | No           | Recupero materiali ferrosi              | Mentre veniva tagliata una pesante lastra di metallo in cantiere navale, veniva colpito dal materiale che cadeva dall'alto.  |
| 2015 | ULSS 18 | Schiacciato/colpito da materiale  | Si           | Familiare del titolare (non lavoratore) | Aiutava la moglie, titolare di azienda senza dipendenti, a trasportare un macchinario utilizzando un transpallet. Veniva schiacciato dalla caduta dell'attrezzatura.   |
| 2015 | ULSS 22 | Schiacciato/incastrato in impianto/macchina                                     | Si           | Muratore                                | Tentando di pulire il sistema di impasto della benna di una minipala utilizzando una cazzuola, rimaneva impigliato nella vite senza fine, finendo incastrato e schiacciato tra benna e vite senza fine. La benna era priva di griglia di protezione.   |
| 2015 | ULSS 18 | Schiacciato/colpito da materiale  | Si           | verniciatore                            | Durante la movimentazione di un manufatto pesante (putrella) veniva schiacciato.   |
| 2015 | ULSS 05 | Altro   | No           | Imprenditore agricolo                   | Scivolato e caduto a terra mentre stava lavando un telone gommato utilizzato per coprire il rimorchio del trattore; stava camminando sul telone posto in leggera discesa per favorire il deflusso dell'acqua verso una canaletta quando è scivolato.   |
| 2015 | ULSS 01 | Schiacciato/colpito da tronco   | Si           | Pensionato presente occasionalmente     | La ditta stava tagliando un albero di 33 metri di altezza lungo la scarpata a valle della strada comunale. L'albero è caduto in direzione diversa da quella voluta verso la strada comunale in corrispondenza di un ponte dove si trovava l'infortunato.   |
| 2015 | ULSS 01 | Ribaltamento trattore agricolo  | No           | Agricoltore                             | Mentre percorreva in discesa una strada silvopastorale alla guida di un trattorino carico di legna, il mezzo si è ribaltato in una scapata schiacciandolo.   |
| 2015 | ULSS 08 | Schiacciato/incastrato in impianto/macchina agricola (escluso trattore)         | No           | Agricoltore                             | Schiacciato dall'aratro che stava agganciato al trattore   |
| 2015 | ULSS 22 | Schiacciato/colpito da automezzo non agricolo in movimento                      | Si           | Datore di lavoro                        | Rimaneva schiacciato fra un camion e un'altra attrezzatura parcheggiata nel garage della ditta; era solo nella sede dell'azienda.  |
| 2015 | ULSS 06 | Schiacciato/colpito da materiale  | No           | Muratore                                | Colpito dal carico di pannelli per armatura sollevati mediante gru e che sono caduti dall'alto.  |
| 2015 | ULSS 01 | Ribaltamento miniescavatore/muletto/automezzo                                   | Si           | Agricoltore                             | Il mezzo agricolo cabinato che conduceva è scivolato lungo un pendio in prossimità del fienile per una decina di metri, ribaltandosi successivamente sulla sottostante strada statale. L'impatto è avvenuto sul lato sinistro del mezzo e il lavoratore è rimasto incastrato fra la portiera e la cabina.  |
| 2015 | ULSS 07 | Caduta dall'alto di luogo naturale  | No           | Agricoltore                             | Caduto in uno strapiombo mentre stava lavorando nel vigneto  |
| 2015 | ULSS 06 | Altro   | No           | Agricoltore                             | Caduto dal trattore riportando trauma cranico.   |
| 2015 | ULSS 10 | Caduta dall'alto da scala portatile   | No           | Muratore                                | Caduto da una scala mentre eseguiva lavori di manutenzione su una copertura  |
| 2016 | ULSS 05 | Esplosione  | Si           | Magazziniere                            | Il lavoratore stava travasando acido cloridrico da un serbatoio in una cisterna a cubo della capacità di 1 metro cubo. Errore: è stata utilizzata una cisterna che conteneva residui di clorito di sodio. La miscelazione ha dato luogo ad una esplosione che ha ridotto in pezzi il contenitore e l'intelaiatura metallica che la conteneva; i pezzi proiettati hanno colpito il lavoratore provocando gravi lesioni e la morte.  |
| 2016 | ULSS 03 | Schiacciato/incastrato in impianto/macchina                                     | No           | Addetto alla pressa                     | Schiacciato da una pressa  |
| 2016 | ULSS 08 | Schiacciato/colpito da automezzo non agricolo in movimento                      | Si           | operatore impianto coltivazione funghi  | Investito da una pala gommata usata per la movimentazione del compost. L'infortunato sostava o transitava vicino al cumulo in fase di formazione da parte del palista, a circa 20 metri dalla sua abituale posizione di lavoro. I dispositivi di segnalazione sonori e visivi della pala erano funzionanti. Il lavoro era svolto in presenza di notevoli quantità di vapore generato dalla movimentazione del compost e che potrebbe aver ridotto la visuale del conducente. |
| 2016 | ULSS 06 | Schiacciato/colpito da trattore agricolo in movimento                           | Si           | Coltivatore diretto                     | Stava potando alcuni alberi ad alto fusto ubicati tra il margine del campo ed il boschetto scosceso sottostante. Dopo aver tagliato i rami con una motosega, li agganciava alla parte posteriore del trattore mediante corde. Per agganciare i rami è sceso dal trattore e si è recato nella parte bassa del boschetto lasciando il mezzo in discesa e con il freno a mano non ben innestato. È stato travolto dal mezzo.  |
| 2016 | ULSS 14 | Caduta dall'alto da edificio senza protezioni                                   | Si           | Muratore                                | Mentre demoliva il muro perimetrale di un sottotetto è caduto su un terrazzo sottostante da un'altezza di 4,5 m  |
| 2016 | ULSS 15 | Ribaltamento miniescavatore/muletto/automezzo                                   | Si           | Autista                                 | Mentre caricava sul camion il cassone contenente trucioli (scarti di lavorazioni) che si trovava a terra, cassone e camion si ribaltavano su un lato schiacciando il lavoratore fra l'automezzo e il suolo.  |
| 2016 | ULSS 09 | Esplosione/Scoppio  | Si           | Addetto manutenzione estintori          | Coinvolto nello scoppio di un estintore che stava ricaricando  |
| 2016 | ULSS 16 | Annegamento (escluso affondamento imbarcazione)                                 | No           | sommizzatore                            | Rimasto bloccato in un sifone è annegato in prossimità delle chiuse di Stra mentre erano in corso le ricerche di un cadavere nel Brenta.   |
| 2016 | ULSS 20 | Esplosione/Scoppio  | Si           | operaio in produzione calcestruzzo      | Mentre era intento al gonfiaggio di un pneumatico, questo scoppiava provocandogli lesioni mortali. Le operazioni venivano svolte senza fare uso della gabbia di sicurezza come stampigliato anche sulla spalla del pneumatico.   |
| 2016 | ULSS 15 | Schiacciato/incastrato in impianto/macchina                                     | Si           | Coltivatore diretto                     | Mentre scendeva dal "carica letame", si impigliava con il grembiule sul cardano in movimento, procurandosi traumi multipli.  |
| 2016 | ULSS 05 | Ribaltamento miniescavatore/muletto/automezzo                                   | Si           | Stradino                                | Stava eseguendo lavori di finitura della sommità arginale alla guida di un rullo compressore. In particolare, stava livellando il materiale (stabilizzato) sparso dal collega con un escavatore quando il mezzo è precipitato sul fondo del torrente sbalzandolo dal posto di guida e successivamente investendolo.  |
| 2016 | ULSS 20 | Ribaltamento trattore agricolo  | Si           | Coltivatore diretto                     | Mentre stava effettuando il trattamento fitosanitario del vigneto, perdeva il controllo della trattrice che si rovesciava con un giro completo. L'infortunato è stato sbalzato dal mezzo che disponeva di sistema di ritenzione del conducente e di arco abbattibile; al momento dell'incidente però l'arco era abbassato e la cintura non utilizzata dal conducente.  |
| 2016 | ULSS 04 | Schiacciato/colpito da materiale  | No           | Addetto costruzione gallerie            | Durante i lavori in galleria per la costruzione di un'autostrada, è stato colpito da materiale staccato dalla volta dello scavo mentre si stavano eseguendo lavori di consolidamento.  |
| 2016 | ULSS 15 | Schiacciato/colpito da materiale  | Si           | Lavoratore a chiamata                   | Lavoratore a chiamata. Mentre il titolare dell'azienda stava caricando sopra un camion, con l'utilizzo del muletto, un macchinario posato su pallet, lo stesso macchinario si sbilanciava e cadendo colpiva l'infortunato che restava schiacciato sotto al carico.   |
| 2016 | ULSS 15 | Caduta dall'alto da edificio senza protezioni/strutture interne/impianti/arredi | Si           | familiare                               | Il decesso è avvenuto in data 19/05/2016 dopo ricovero in neurochirurgia. Dinamica presunta (assenza di testimoni). Si sarebbe arrampicato sulla scaffalatura del magazzino della ditta di cui il figlio è socio per verificare un'infiltrazione di acqua dal tetto; sarebbe caduto dall'altezza di circa 2-4 metri.   |
| 2016 | ULSS 02 | Schiacciato/colpito da tronco   | Yes          | Boscaiolo                               | Mentre tagliava una pianta di faggio con la motosega e visionava la corretta caduta a valle della pianta, veniva colpito da un piovolo che improvvisamente si sradicava dal terreno.   |
| 2016 | ULSS 06 | Schiacciato/colpito da automezzo non agricolo in movimento                      | No           | Magazziniere                            | in corso di accertamento (malore?)   |
| 2016 | ULSS 15 | Caduta dall'alto per sfondamento copertura                                      | Yes          | addetto pulizie industriali             | Caduto da una copertura alta 10 metri su cui stava eseguendo la pulizia di pannelli fotovoltaici. La caduta è avvenuta per sfondamento di lastre di eternit.   |
| 2016 | ULSS 05 | Ribaltamento miniescavatore/muletto/automezzo                                   | No           | Coltivatore diretto                     | Mentre svolgeva lavori su un terreno di sua proprietà, è stato schiacciato dal ribaltamento dell'escavatore  |
| 2016 | ULSS 05 | Ribaltamento trattore agricolo  | No           | Familiare non lavoratore                | Schiaccia a causa del ribaltamento del trattore su cui era trasportato   |
| 2016 | ULSS 06 | Ribaltamento trattore agricolo  | No           | Coltivatore diretto                     | Schiacciato a causa del ribaltamento del trattore  |
| 2016 | ULSS 06 | Ribaltamento trattore agricolo  | No           | Coltivatore diretto                     | Schiacciato a causa del ribaltamento del trattore  |
| 2016 | ULSS 01 | Ribaltamento miniescavatore/muletto/automezzo                                   | Si           | Missing                                 | Schiacciato a causa del ribaltamento della pala gommata  |
| 2016 | ULSS 05 | Schiacciato/colpito da materiale  | No           | muratore                                | Travolto dal crollo del muro che stava demolendo   |
| 2016 | ULSS 20 | Schiacciato/incastrato in impianto/macchina agricola (escluso trattore)         | No           | Coltivatore diretto                     | Incidente durante l'uso di un tosaerba ?   |
| 2016 | ULSS 05 | Ribaltamento trattore agricolo  | No           | Coltivatore diretto                     | Schiacciato a causa del ribaltamento del trattore in un pendio su cui si trova il vigneto  |
| 2016 | ULSS 06 | Ribaltamento trattore agricolo  | No           | Coltivatore diretto                     | Rimasto schiacciato a causa del ribaltamento in acqua del trattore in un canale mentre posizionava i tubi per irrigare il mais. Il trattore era dotato di roll-bar   |
| 2016 | ULSS 16 | Schiacciato fra parti di veicolo  | No           | Autista                                 | Schiacciato tra motrice e rimorchio del camion (autoarticolato) mentre tentava di staccarli per poter sostituire una ruota.  |
| 2016 | ULSS 14 | Schiacciato/incastrato in impianto/macchina agricola (escluso trattore)         | Si           | Datore di lavoro                        | Schiacciato fra due automezzi agricoli   |
| 2016 | ULSS 12 | Caduta dall'alto da scala portatile   | Si           | Impiantista idraulico                   | Caduto dall'altezza di 2 metri da una scala portatile a libro mentre effettuava delle misure su tubazioni da coibentare.   |
| 2016 | ULSS 12 | Altro   | Si           | Operaio                                 | Deceduto per infezione polmonare da legionella pneumophila presente nelle acque delle docce di ditte terze e nelle vasche di raffreddamento delle torri evaporative del reparto verniciatura del cantiere navale (dist. 50 m dal luogo di lavoro). Negativa la ricerca di legionella effettuata nel domicilio.   |
| 2016 | ULSS 20 | Ribaltamento trattore agricolo  | Si           | Coltivatore diretto                     | Deceduto a causa del ribaltamento di un escavatore cingolato mentre movimentava una cisterna per accumulo dell'acqua. Ha riportato ferite causate dalla rottura del carter in fibra di vetro del motore.   |
| 2016 | ULSS 13 | Altro   | Si           | Trasporto cemento con autobetoniera     | Lavoratore irregolare (contratto di lavoro a tempo determinato scaduto da alcuni giorni). Esito autopsia: deceduto per causa medica. Rinvenuto cadavere all'interno di una autobetoniera dove era intento ad eseguire rimozione di cemento mediante uso di martello pneumatico. In corso di verifica se causa esclusivamente medica o concussa lavorativa.   |

| Anno | ASL   | Causa sintetica   | Fonte Spisal | Mansione               | Dinamica Evento   |
|------|---|---|--------------|------------------------|---|
| 2016 | ULSS 14   | Altro   | No           | Agricoltore            | Deceduto per shock anafilattico a causa di molteplici punture d'insetto. NON è chiaro se avvenuto durante il lavoro (infortunio domestico o sul lavoro ?)   |
| 2016 | ULSS 10   | Ribaltamento trattore agricolo  | No           | Agricoltore            | Schiacciato a causa del ribaltamento del trattore   |
| 2016 | ULSS 08   | Schiacciato/colpito da materiale  | Si           | Escavatorista          | L'infortunato, conducente dell'escavatore / pala HITACHI ZX 240, doveva rimuovere l'asfaltatura di un piazzale per la nuova costruzione di un a scuola media; dopo essere sceso dal mezzo per osservare il terreno insieme al suo datore di lavoro, sostava proprio sotto il braccio sollevato della macchina escavatrice. Improvvisamente la benna collegata al braccio, ad una altezza di circa 4 metri dal terreno, si è sganciata dall'attacco rapido del braccio cadendo a terra e colpendo violentemente il lavoratore provocandone il decesso.   |
| 2016 | ULSS 15   | Schiacciato/incastrato in impianto/macchina                                     | Si           | Operaio metalmeccanico | E' stato trovato incastrato sul piano rialzato di una piattaforma di lavoro. Probabilmente colpito dal carro ponte.   |
| 2016 | ULSS 02   | Schiacciato/colpito da materiale  | Si           | autista                | Schiacciato da una bobina di carta caduta da un muletto che la stava trasportando; la bobina è stata presa con pinze, ed è caduta mentre il muletto effettuava una curva. L'infortunato era l'autista di camion in attesa di effettuazione del carico rimasto schiacciato tra la bobina che stava rotolando sull'asfalto e il camion.   |
| 2016 | ULSS 18   | Schiacciato/colpito da materiale  | Si           | Operatore costruzioni  | Mentre erano in corso lavori di infissione di palancole sull'argine, il lavoratore si trovava nei pressi di una gru che sollevava una palancole. Improvvisamente la palancole si è staccata dal gancio ed è caduta dall'altezza di 15 metri colpendo il lavoratore.   |
| 2016 | ULSS 20   | Caduta dall'alto da opera provvisoria (es. impalcatura)                         | Si           | Muratore               | L'infortunato stava smontando il ponteggio a telai prefabbricati ad un'altezza di 12 metri, quando il telaio a cui era fissato con il cordino collegato all'imbracatura di sicurezza ha ceduto e cadendo verso il vuoto ha trascinato il lavoratore.  |
| 2016 | ULSS 03   | Schiacciato/colpito da tronco   | Si           | Boscaiolo              | L'infortunato stava tagliando con motosega un imponente albero di abete bianco; dopo aver posizionato i cunei direzionali per l'abbattimento e completato il taglio si allontanava in direzione opposta alla caduta (area verde) ma veniva colpito da un ramo del peso di 200Kg circa staccatosi da un faggio che presentava un difetto di circa 70 cm di mancata coesione al tronco per infiltrazioni di acqua. Il distacco del ramo del faggio è stato verosimilmente provocato dalla caduta dell'abete.  |
| 2016 | ULSS 06   | Schiacciato/colpito da materiale  | Si           | Falegname              | Stavano caricando macchine utensili in un container da spedire su un camion usando gru a ponte e carrello elevatore; una volta caricate le macchine venivano spinte in fondo al container mediante pattini a rullo e poi, con l'uso di martinetti idraulici, sollevate leggermente per stocarle in modo adeguato. Una macchina si sbilanciava investendo due addetti all'operazione di cui uno decedeva.  |
| 2016 | ULSS 15   | Schiacciato/colpito da automezzo non agricolo in movimento                      | Si           | Autotrasportatore      | L'infortunio è avvenuto nel piazzale di una fornace dove un addetto alla guida di un grosso carrello elevatore con motore a scoppio stava caricando sul pianale di un automezzo dei pallet di laterizi. Dopo aver caricato completamente una fiancata del pianale dell'automezzo, il carrellista stava effettuando una manovra in retromarcia per portarsi dalla parte opposta del mezzo. Durante la retromarcia investiva l'infortunato che si trovava -a sua insaputa- nel raggio di manovra del carrello elevatore.  |
| 2016 | UILSS 17  | Schiacciato/incastrato in impianto/macchina                                     | Si           | Manutentore            | Mentre effettuava manutenzioni all'impianto di macinazione è stato schiacciato da un pesante sportello di protezione dalla macchina azionato verosimilmente da lui stesso agendo su una leva.   |
| 2016 | ULSS 02   | Schiacciato/colpito da materiale  | Si           | op. metalmeccanico     | Colpito da una scheggia metallica prodotta durante la lavorazione con una pressa oleodinamica per l'estrusione di alluminio. Il lavoratore si è avvicinato alla pressa per liberare una clamp che si era bloccata in fase di caricamento della billette; mentre si allontanava dopo aver eseguito l'operazione, la macchina si è rimessa in moto terminando il ciclo di lavorazione, determinando così uno scoppio e la proiezione della scheggia.  |
| 2016 | ULSS 15   | Schiacciato/colpito da automezzo non agricolo in movimento                      | Si           | Lavori stradali        | Veniva colpito dalla benna dell'escavatore mentre, stando a terra, era intento ad accompagnare un pozzetto movimentato e sollevato tramite un sistema a pinze e catene collegate al braccio dell'escavatore.  |
| 2017 | ULSS 8 - Berica - distr Arzignano                   | Caduta dall'alto da automezzo non agricolo                                      | No           | Coltivatore diretto    | Caduto dall'alto di rimorchio mentre legava balle di fieno.   |
| 2017 | ULSS 2 Marca Trevigiana - Distretto Pieve di Soligo | Seppellimento   | Si           | Datore di lavoro       | La sabbia da frantoio presente all'interno di una vasca in cemento di alimentazione dell'impianto di betonaggio, a causa delle rigide temperature notturne di gennaio, si era completamente congelata in superficie, formando uno strato simile a lastra di ghiaccio; contemporaneamente la sabbia sottostante veniva comunque prelevata dall'impianto, creando un vuoto sotto alla crosta superficiale. L'infortunata entrava nella vasca utilizzando una scala per rompere la crosta con una pala. Verosimilmente lo strato superficiale ha ceduto ed è scivolato in fondo alla vasca dove è stata completamente sommersa dalla sabbia. |
| 2017 | ULSS 4 Veneto Orientale                             | Annegamento (escluso affondamento imbarcazione)                                 | No           | Albergatore            | Caduto nella piscina ghiacciata dove era solito andare a rompere il ghiaccio formato sulla superficie a causa delle basse temperature (caduta accidentale o malore?)  |
| 2017 | ULSS 3 Serenissima - Distretto Mirano               | Caduta dall'alto da edificio senza protezioni/strutture interne/impianti/arredi | Si           | Autodemolitore         | Caduto da scaffale posto a oltre 3 metri d'altezza.   |
| 2017 | ULSS 9 Scaligera - Distretto Verona                 | Ribaltamento trattore agricolo  | Si           | Agricoltore            | Mentre stava percorrendo una capezzagna in discesa con terreno ghiacciato (pendenza circa 30°) perdeva il controllo della trattoria che si rovesciava con un giro completo. La trattoria era dotata di arco abbattibile (abbassato) e di cintura non utilizzata dal conducente.   |
| 2017 | ULSS 9 Scaligera Distretto Bussolengo               | Schiacciato/incastrato in impianto/macchina agricola (escluso trattore)         | Si           | Agricoltore            | Dopo aver agganciato il rimorchio al carrello elevatore si apprestava a posizionarlo in retromarcia all'interno del ricovero attrezzi; durante la manovra urlava qualcosa con il rimorchio ed è sceso dal carrello e si accingeva a passare tra muro e rimorchio. A causa della leggera pendenza, il carrello si spostava in avanti ed è rimasto schiacciato tra muro e rimorchio   |
| 2017 | ULSS 7 Pedemontana Distretto Thiene                 | Schiacciato/colpito da materiale  | Si           | Metalmecanico          | Stava lavorando all'assemblaggio di basamenti metallici per macchine utensili, in particolare su una trave in ferro lunga 4,7 metri pesante 289 Kg posta sopra a dei cavalletti alti 95 cm. Per cause ancora da determinare è stato schiacciato dalla trave.  |
| 2017 | ULSS 6 Euganea Distretto Camposampiero              | Altro   | Si           | Metalmecanico          | Trovato riverso a terra con una ferita al capo. Malore ?  |
| 2017 | ULSS 5 Polesana Distretto Rovigo                    | Schiacciato/incastrato in impianto/macchina                                     | Si           | Produzione mattoni     | Stava controllando il posizionamento delle piastrelle da levigare da parte di un braccio automatico munito di ventose. Per cause da accertare si trovava tra il contenitore delle piastrelle ed il braccio meccanico e veniva schiacciato da quest'ultimo e le piastrelle.  |
| 2017 | ULSS 6 Euganea Distretto Camposampiero              | Incendio di prodotti infiammabili usati dall'infortunato                        | Si           | Coltivatore diretto    | Mentre bruciava delle ramaglie rimaneva gravemente ustionato.   |
| 2017 | ULSS 6 Euganea Distretto Camposampiero              | Schiacciato/incastrato in impianto/macchina agricola (escluso trattore)         | Si           | Coltivatore diretto    | Stava lavorando il terreno con una motozappa quando ha avuto un malore (?) cadendo sotto l'attrezzo che gli ha provocato lesioni letali.  |



## APPENDICE

### Piccola guida all'interpretazione dei dati sugli infortuni mortali

La figura che segue mostra l'andamento nel tempo, in Veneto, degli infortuni mortali, escludendo i casi dovuti a incidenti stradali e gli infortuni in itinere. Le fonti informative sono costituite dai Flussi Informativi INAIL Regioni e dal report infortuni mortali del Programma Regionale Epidemiologia Occupazionale (**PREO**) che utilizza le segnalazioni degli SPISAL e notizie di stampa oltre al confronto periodico con INAIL per i denunciati nell'anno in corso. La prima fonte include soltanto i soggetti assicurati INAIL mentre la seconda prende in considerazione tutti i soggetti che in qualche modo svolgono un'attività lavorativa a fini di guadagno, anche se non prevalente; il PREO considera anche gli incidenti che coinvolgono cantieri stradali. Si ricorda che l'anno 2011, inizio della rilevazione, potrebbe essere sottostimato perché è stato ricostruito a posteriori, mentre l'ultimo anno in corso è ovviamente ancora provvisorio. Per altri dettagli metodologici si rimanda alla prima parte del report.

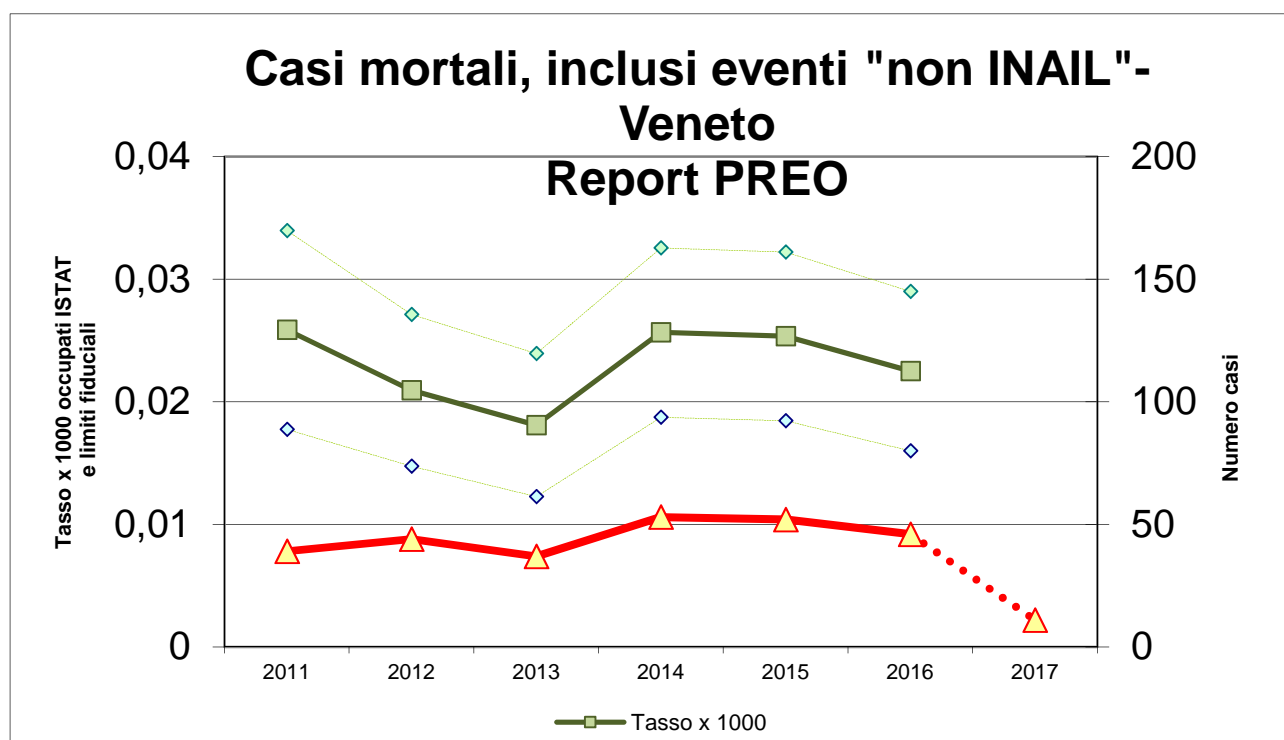

Quando si valuta l'andamento degli infortuni, quelli mortali in modo particolare, la domanda che ci si pone è se **sono cambiate nel tempo di le condizioni di rischio**. E' bene chiarire subito che l'andamento dei casi mortali in piccole aree geografiche (regione, e ancora di più, la provincia) è il meno appropriato per rispondere a questa domanda: infatti il numero di casi è "piccolo" dal punto di vista statistico e risente di fluttuazioni occasionali CASUALI oltre che di variazioni legate all'andamento produttivo nell'anno. Soltanto nel lungo periodo, in presenza di trend costanti (anche se con oscillazioni) si può prendere in considerazione questa informazione. Anche ricorrendo a tassi di incidenza, che dovrebbero correggere il problema dell'andamento economico, il ruolo del caso rende molto fluttuante il numero degli eventi senza che ci siano reali modificazioni del rischio.

Infatti, ad esempio, per ogni lavoratore che cade dall'alto in un anno ci sono forse centinaia o migliaia di lavoratori al giorno che operano in quota senza le dovute sicurezze: in questo caso, anche se per un breve

periodo non si verificano infortuni mortali, le condizioni di lavoro espongono al rischio che ciò succeda a uno o più lavoratori in un periodo successivo senza che sia cambiato nulla nelle condizioni di lavoro.

Per valutare le condizioni di sicurezza è pertanto necessario guardare all'esito dei controlli effettuati in vigilanza (sanzioni), anche senza infortuni, e al tasso di incidenza di eventi gravi (si suggerisce il tasso di incidenza di infortuni con prognosi superiore a 30 giorni o T30) che, essendo più numerosi, sono meno soggetti a variazioni casuali rispetto ai mortali ma sono abbastanza gravi da non essere artificiosamente ridotti dalla sempre maggior tendenza a non denunciare gli infortuni lievi. Questo indicatore, associato al tasso di incidenza di tutti gli infortuni e alla percentuale di infortuni gravi sul totale, può dare alcune indicazioni sull'andamento infortunistico; purtroppo ciò è possibile soltanto per il settore Industri e Servizi INAIL.

Nelle due figure che seguono sono riportati i due tassi e la percentuale di gravi; nella seconda è evidenziata la variazione percentuale rispetto al 2004. In sintesi si conferma una riduzione significativa degli infortuni (e del rischio) anche se in misura minore rispetto a quello che sembrerebbe dalla variazione del tasso di tutti gli infortuni riconosciuti poiché l'aumento della percentuale di gravi suggerisce una certa quota di sottotifica di casi lievi in progressivo aumento. Come si può notare, trattandosi di casi più numerosi, i limiti fiduciali al 95% sono molto vicini al valore del tasso e le variazioni di anno in anno sono significative dal punto di vista statistico (per confronto vedere le successive figure sui casi mortali).

### Veneto - settore INDUSTRIA e Servizi - INAIL

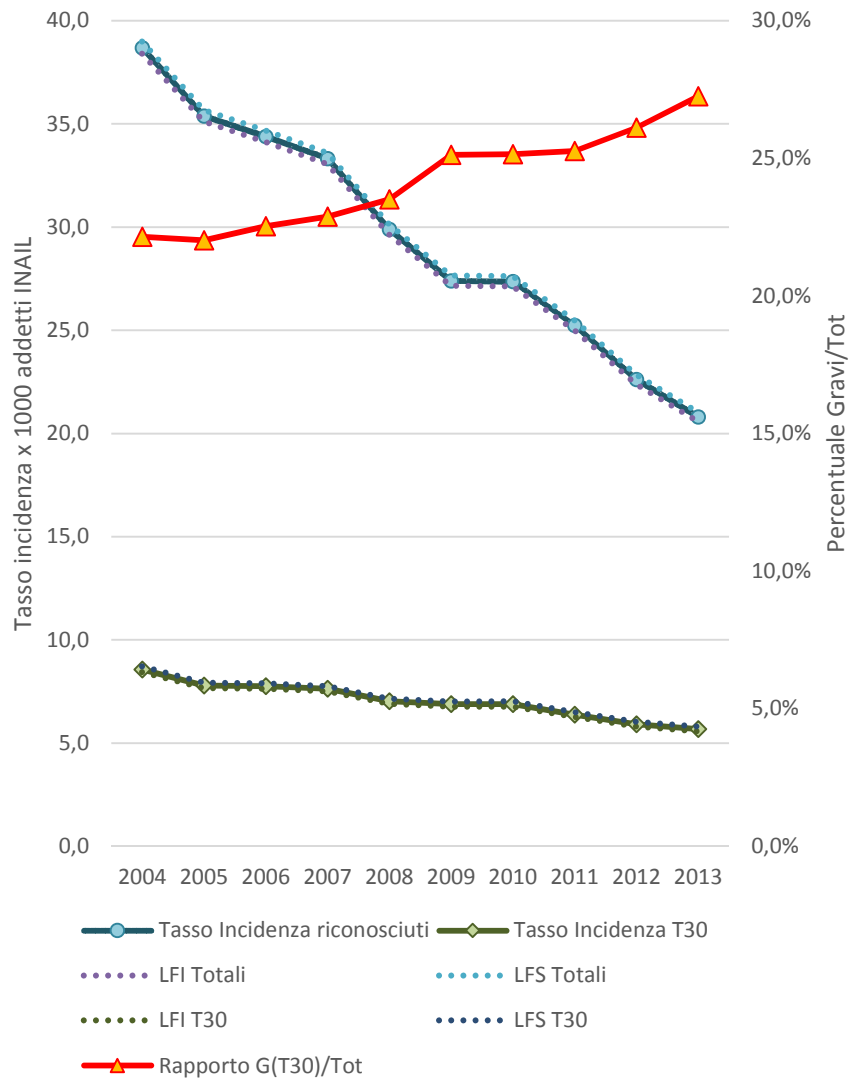

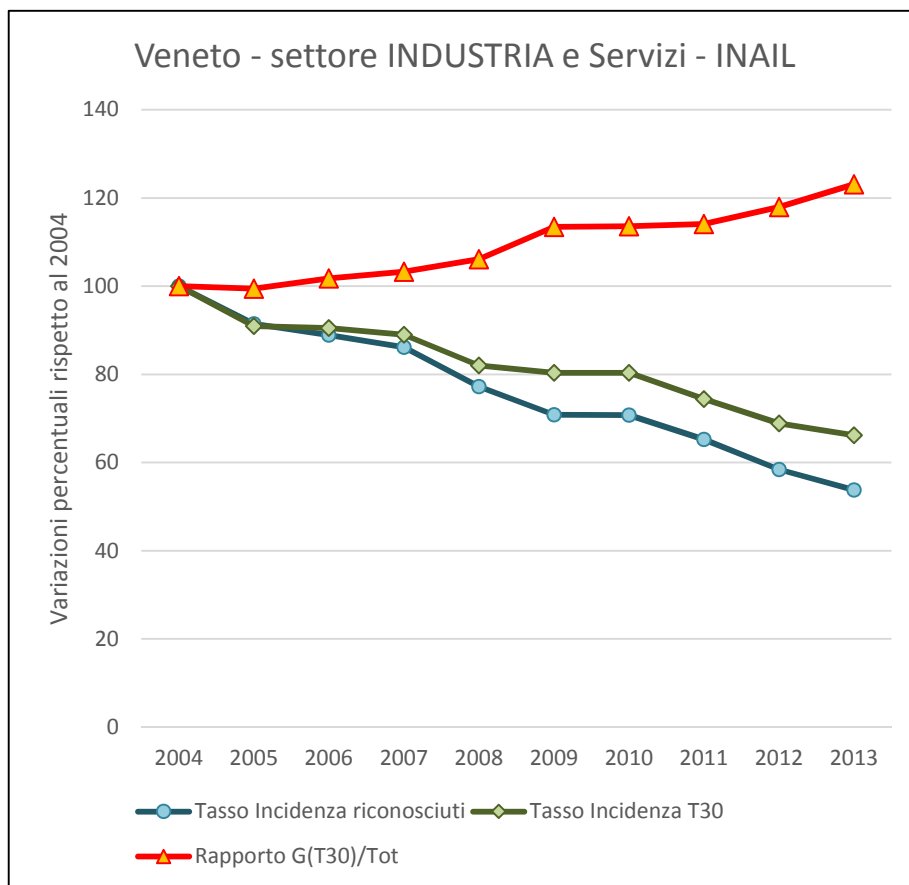

Per evidenziare meglio l'incertezza legata al caso degli eventi mortali, nelle successive figure viene evidenziato per ciascuna serie il tasso di incidenza con i limiti fiduciali al 95%; questi consentono di verificare se le differenze tra un anno e l'altro sono significative (nel caso della serie del PREO, per esempio, non lo sono).

Per il calcolo dei tassi sono stati utilizzati gli addetti stimati INAIL per il settore Industrie e servizi; negli altri casi è stata utilizzata la stima degli occupati ISTAT dell'anno. La linea rossa rappresenta il numero assoluto dei casi; la linea verde il tasso di incidenza e le linee tratteggiate il relativo limite fiduciale superiore e inferiore al 95%.

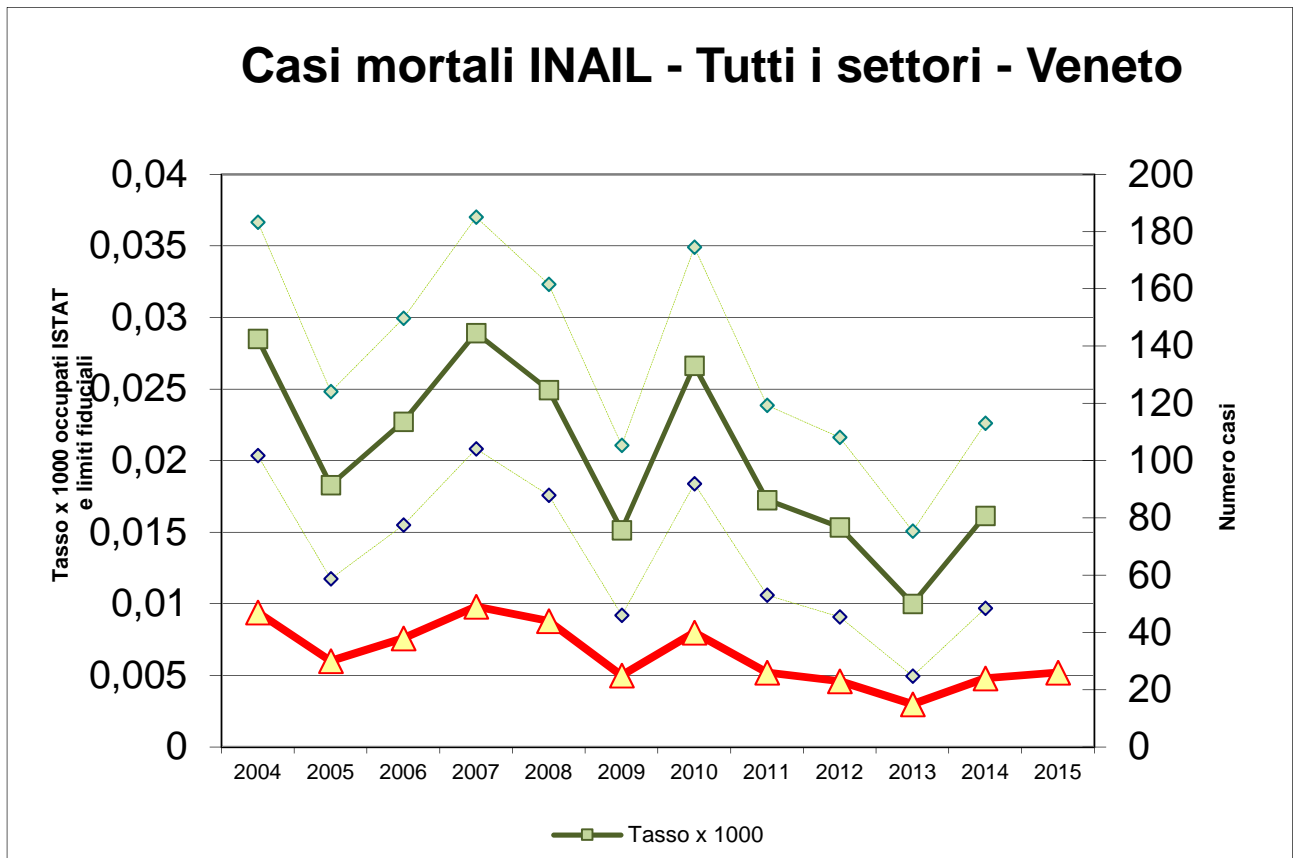
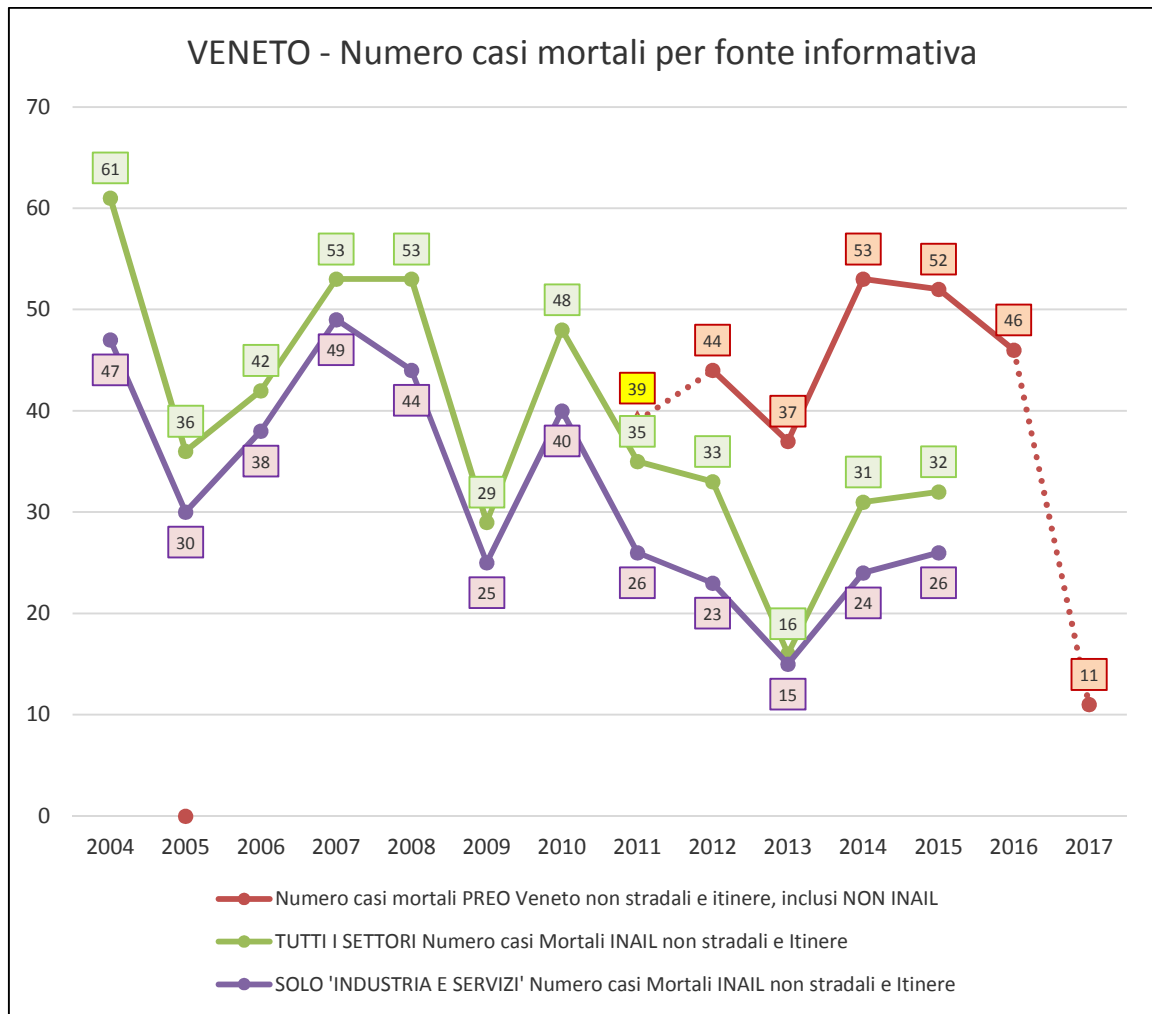

## Casi mortali INAIL - Industria e servizi - Veneto

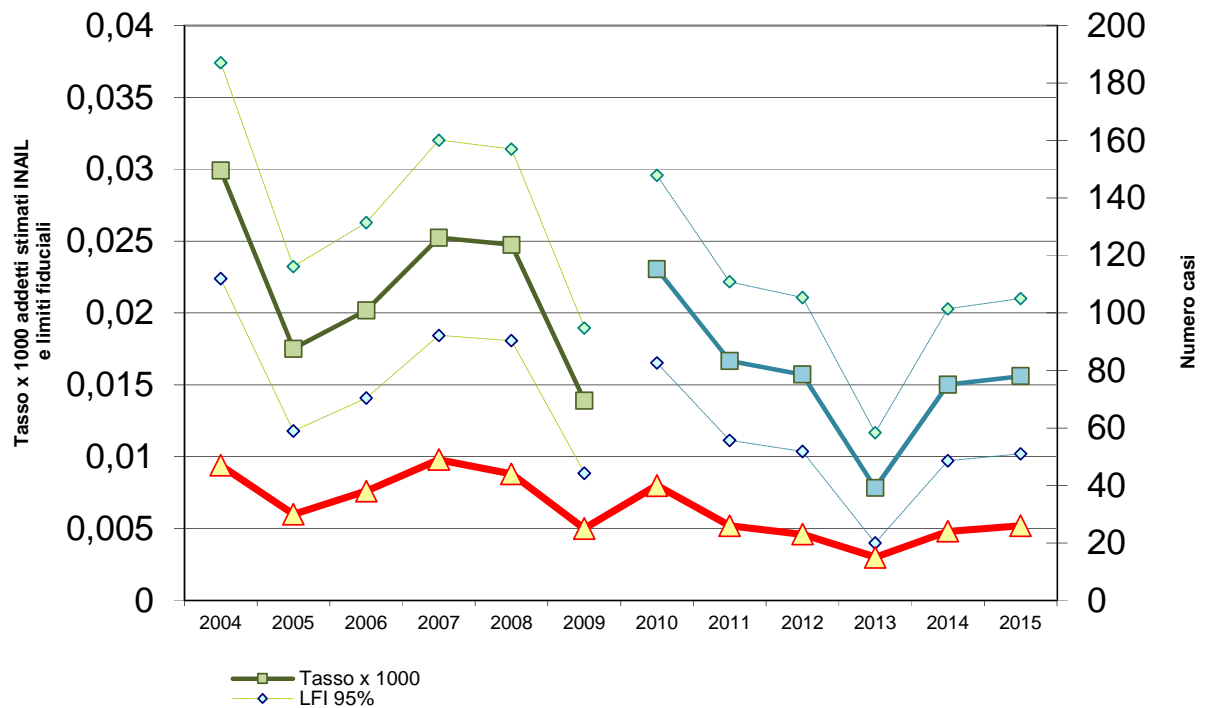

Nota: il calcolo del tasso presenta una discontinuità nel 2010 poiché dal 2010 in poi sono utilizzate le stime addetti da OpenData (il tasso precedente risulta sottostimato rispetto alla modalità di calcolo adottata ora).